

**RELATÓRIO CIRCUNSTANCIADO DAS ATIVIDADES
DESENVOLVIDAS NO MÊS DE NOVEMBRO/2018, CONFORME O
7º TERMO ADITIVO DO CONTRATO DE GESTÃO Nº131/2012-
SES-GO CELEBRADO ENTRE O ESTADO DE GOIÁS, POR
INTERMÉDIO DA SECRETARIA DE ESTADO DA SAÚDE, E O
INSTITUTO DE GESTÃO E HUMANIZAÇÃO - IGH, PARA O
GERENCIAMENTO E OPERACIONALIZAÇÃO DAS AÇÕES E
SERVIÇOS DE SAÚDE DO HMI - HOSPITAL ESTADUAL MATERNO
- INFANTIL DR. JURANDIR DO NASCIMENTO / IGH.**

Goiânia – GO

Novembro/2018

SUMÁRIO

1. Apresentação	3
2. Descrição dos Serviços	5
3. Organograma	6
4. Atividades Desenvolvidas.....	7
4.1. Assistência Hospitalar	7
4.2. Metas Contratuais.....	8
a. Saídas hospitalares	9
b. Atendimento de Urgência e Emergência.....	9
c. Atendimento Ambulatorial.....	9
5. Outras Atividades Desenvolvidas.....	11
5.1. Atendimento Multiprofissional.....	11
5.2. Serviço Auxiliar de Diagnóstico e Terapia.....	11
6. Divulgação das atividades realizadas	12
7. Relatório de Custos	19

1. APRESENTAÇÃO

Este Relatório Circunstanciado das Atividades Desenvolvidas visa apresentar as principais atividades realizadas no Hospital Materno Infantil em **novembro de 2018**, possibilitando análise de desempenho e fundamentando a avaliação das atividades pela Secretaria de Estado da Saúde de Goiás – SES/GO.

O Hospital Materno Infantil (HMI) atuante desde 1972 é referência estadual em atendimento de casos de média e alta complexidade nas áreas da saúde da mulher e da criança, com destaque na cirurgia de separação de gêmeos siameses e no tratamento de hemangiomas. Seu atendimento é 100% de usuários do Sistema Único de Saúde (SUS), quer por demanda espontânea ou pelo Sistema de Referência/Contra Referência. Dedicar-se, principalmente, à assistência médico-hospitalar e contribui com o ensino e pesquisa.

Em junho de 2012 a Secretaria de Estado da Saúde de Goiás – SES/GO e o Instituto de Gestão e Humanização – IGH firmaram Termo de Transferência para gerenciar e operacionalizar os serviços no HMI, localizado na Rua R-7 com avenida perimetral, s/nº, Setor Coimbra, CEP: 74.125-120.

Atualmente, a gestão do HMI é realizada pelo IGH, através do **7º Termo Aditivo** ao Termo de Transferência de Gestão n. 131/2012-SES/GO, celebrado com o Estado de Goiás, com **vigência até 29 de junho de 2019**, pelas disposições da Lei Estadual nº 15.503, de 28/12/2005, e suas alterações.

O Instituto de Gestão e Humanização – IGH possui personalidade jurídica de direito privado, sem finalidade lucrativa, qualificada como Organização Social de Saúde no Estado de Goiás, por meio do Decreto Estadual nº 7.650/2012.

O IGH surgiu da percepção de profissionais especializados em Saúde da necessidade de melhoria na Gestão do SUS.

O objetivo primordial é utilizar e divulgar práticas de Gestão modernas, capazes de maximizar os resultados de Unidades prestadoras de Serviços de Saúde e quebrar paradigmas que estigmatizam o SUS como falta de qualidade no atendimento, descaso aos usuários, entre outros aspectos.

Nossa Missão

Prestar serviços de excelência em Saúde, melhorando a qualidade de vida dos beneficiários e contribuindo para o crescimento dos seus colaboradores.

Nossa Visão

Ser referência nacional em prestação de serviços de saúde.

Nossos Valores

- Motivação por ideal, valorizando as pessoas;
- Obstinação e perseverança;
- Velocidade de decisão e execução;

- Excelência e melhoria contínua;
- Humanização e Responsabilidade Social.

IGH – Instituto de Gestão e Humanização

- **Superintendência:** Paulo Bitencourt
- **Diretoria Técnica Corporativa:** Gustavo Guimarães
- **Diretoria Administrativa Corporativa:** Sigevaldo Santana
- **Diretoria Regional:** Rita de Cássia Leal
- **Gerencia Administrativa:** Eliabe Araujo

HMI – Hospital Materno Infantil

- **Diretorias**
Diretoria Geral: Márcio Gramosa da Encarnação
Diretoria Técnica: Sara Gardênia Fausto de Oliveira Silva
- **Gerências**
Gerência Operacional - Cláudio Fleuri Cavalcante
Gerência de Enfermagem - Luzia Helena Porfírio
Gerência de T.I - Maurício Gesta

Em consonância com o contrato firmado entre a Secretaria de Estado de Saúde de Goiás – SES/GO o Instituto de Gestão e Humanização – IGH, faz-se necessário, na oportunidade, a apresentação do RELATÓRIO DAS ATIVIDADES DESENVOLVIDAS referente ao mês de **novembro de 2018**, de acordo com a CLÁUSULA QUINTA – DAS OBRIGAÇÕES DO CONTRATADO, parágrafo XVI. Enviar ao CONTRATANTE, até o dia 10 do mês subsequente ao das atividades desenvolvidas, ou no dia útil que lhe for imediatamente posterior, na forma por ele definida, todas as informações sobre as atividades desenvolvidas na unidade, bem como sobre a movimentação dos recursos financeiros recebidos e realizados.



2. DESCRIÇÃO DOS SERVIÇOS

Nome: HOSPITAL ESTADUAL MATERNO – INFANTIL DR. JURANDIR DO NASCIMENTO - HMI

CNES: 2339196

Endereço: Rua R-7 com avenida perimetral, s/nº, Setor Coimbra – Goiânia – Goiás

CEP: 74.125-120

Tipo de Unidade: Atendimento de casos de média e alta complexidade nas áreas da saúde da mulher e da criança, especializado, 100% SUS.

Regime de Funcionamento: Atendimento a urgência e emergência, conforme fluxo estabelecido pela SES / Central de Regulação Municipal, 24 horas ininterruptas e atendimento ambulatorial nas subespecialidades das áreas de pediatria e obstetrícia em horário comercial.

Esfera da Administração: Secretaria de Estado da Saúde de Goiás – SES/GO;

Esfera da Gestão: Secretaria Municipal de Saúde de Goiânia – GO.

3. ORGANOGRAMA

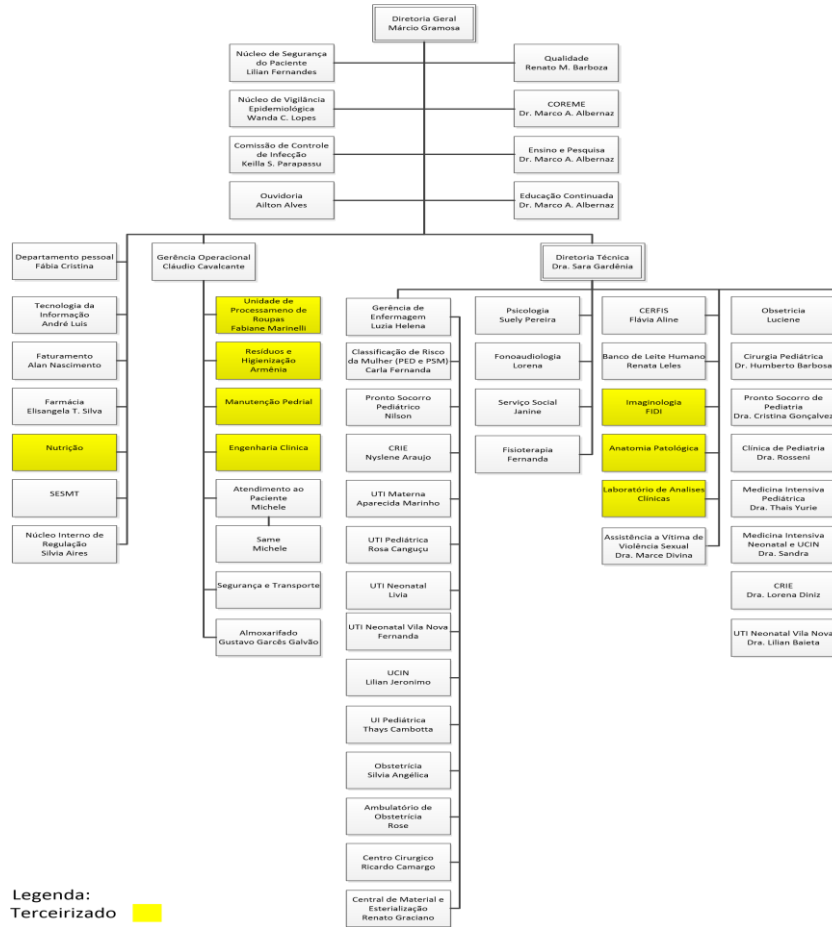

Siglas:

- DP: Departamento de Pessoal;
- NIR: Núcleo Interno de Regulação;
- SCIH: Serviço de Controle de Infecção Hospitalar;
- SESMT: Serviço Especializado em Engenharia de Segurança e Medicina do Trabalho;
- UCIN: Unidade de Cuidados Intermediários Neonatal;
- U.I.: Unidade de Internação.
- U.T.I: Unidade de Terapia Intensiva
- SAME: Serviço de Arquivo Médico e Estatística
- CRIE: Centro de Referência de Imunobiológico Especiais
- CERFIS: Centro de Reabilitação de Fissuras Lábio-Palatinas

4. ATIVIDADES REALIZADAS

De acordo com a Cláusula Segunda, item 2.2.1 do Anexo Técnico I do **7º Termo Aditivo** ao Termo de Transferência de Gestão n. 131/2012-SES/GO, a assistência à saúde prestada em regime de hospitalização compreenderá o conjunto de atendimentos oferecidos ao paciente, desde sua admissão no hospital até sua alta hospitalar pela patologia atendida, incluindo-se aí todos os atendimentos e procedimentos necessários para obter ou complementar o diagnóstico e as terapêuticas necessárias para o tratamento no âmbito hospitalar.

O serviço de Internação é composto por equipes de médicos, enfermeiros e multiprofissionais, que mantêm escalas de plantão cobrindo às 24 horas do dia, prestando cuidados diretos aos pacientes internados para tratamento cirúrgico ou clínico.

4.1 Assistência Hospitalar

O Hospital Materno Infantil conta com a capacidade instalada de 177 leitos. Possui ainda leitos de retaguarda no Hospital e Maternidade Vila Nova (10 leitos Utin, 20 leitos Alcon).

A capacidade instalada da unidade está distribuída da seguinte forma:

LEITOS ASSISTENCIAIS	Nº DE LEITOS
Observação	18
Internação Obstétrica	36
Internação Ginecológica	12
Internação Pediátrica	38
Internação Neonatal	28
UCIN	22
UTI Neonatal	08
UTI Pediátrica	10
UTI Materna	5
TOTAL	177 leitos

O HMI conta ainda com leitos de retaguarda no Hospital e Maternidade Vila Nova (10 leitos Utin, 20 leitos Alcon).

LEITOS ASSISTENCIAIS RETAGUARDA	Nº DE LEITOS
UTI Neonatal - Hospital e Maternidade Vila Nova	10
Internação Obstetrícia - Hospital e Maternidade Vila Nova	20
TOTAL	30 leitos

No processo de Hospitalização estão incluídos:

- Tratamento das possíveis complicações que possam ocorrer;
- Tratamentos concomitantes;
- Tratamento medicamentoso;
- Procedimentos e cuidados multiprofissionais;
- Serviço de apoio diagnóstico terapêutico – SADT;
- Alimentação;
- Utilização do centro cirúrgico;
- Material descartável;
- Diárias de hospitalização em quarto compartilhado ou individual;
- Diárias nas UTI;
- Acompanhantes;
- Sangue e hemoderivados;
- Fornecimento de roupas hospitalares;
- Procedimentos especiais, como: hemodiálise, fisioterapia, fonoaudiologia, endoscopia e outros que se fizerem necessários ao adequado atendimento e tratamento do paciente, de acordo com a capacidade instalada, respeitando a complexidade da instituição.

4.2 Metas Contratuais

→ Metas Quantitativas

As metas quantitativas estão previstas na Cláusula Segunda do Anexo Técnico I do **7º Termo Aditivo** ao Termo de Transferência de Gestão n. 131/2012-SES/GO, contemplando as Saídas Hospitalares (item 2.2), Atendimento às Urgências Referenciadas (item 2.3) e Atendimento Ambulatorial (item 2.4).

São atendidos pacientes regulados pela Central de Regulação Municipal e os pacientes que surgem por demanda espontânea.

Sendo o hospital do tipo referenciado, dispõe de atendimento a urgências e emergências, atendendo a demanda que é encaminhada conforme o fluxo estabelecido pela Secretaria de Saúde/Central de Regulação Municipal, durante as 24 do dia, durante todos os dias do ano. Priorizando a internação de pacientes de alto risco materno, perinatal e pediátrico, encaminhando pacientes de baixo risco para outras unidades de saúde por meio da Central de Regulação Municipal.

A meta de saídas hospitalares da Hospital Materno Infantil, em novembro de 2018, é de 750 saídas, a meta contratual de atendimento de Urgência e Emergência é de 2.000 atendimentos por mês e a meta de atendimento Ambulatorial é de 2.000 atendimentos por mês.

a. Saídas Hospitalares

SAÍDAS HOSPITALARES POR ESPECIALIDADE	CONTRATADA	REALIZADO
Clínica Cirúrgica		35
Clínica Obstétrica		351
Clínica Pediátrica		270
TOTAL	750	656

b. Atendimento de Urgência e Emergência

ATENDIMENTO DE URGÊNCIA E EMERGÊNCIA	CONTRATADA	REALIZADA
Urgência e Emergência	2.000	3.899

c. Atendimento Ambulatorial

ATENDIMENTO AMBULATORIAL	REALIZADO
Consultas Médicas	1.981

→ **Metas Qualitativas**

Conforme Cláusula Segunda do Anexo Técnico III do **7º Termo Aditivo** ao Termo de Transferência de Gestão n. 001/2013-SES/GO, as metas qualitativas estabelecidas são:

- Autorização de Internação Hospitalar, onde avalia a proporcionalidade de AIH em relação à atividade hospitalar (item 2.2);
- Atenção ao usuário, avaliando a resolução de queixas e pesquisa de satisfação, destinado à percepção de qualidade de serviços pelos pacientes e acompanhantes (item 2.3);
- Controle de Infecção Hospitalar, com a finalidade de avaliar a qualidade da assistência na área de infecção hospitalar (item 2.4);
- Taxa de Mortalidade Operatória, com a finalidade de monitorar o desempenho assistencial na área de cirurgia (item 2.5)
- Taxa de Cesárea em Primípara, que deverá refletir a qualidade do processo assistencial em Obstetrícia (item 2.6).

INDICADORES		Novembro
AIH - Autorização de Internação Hospitalar	Apresentação AIH (100%)	812
Atenção ao Usuário	Resolução de 80% das Queixas Resolvidas	100,00%
	Envio de relatório de Pesquisa de Satisfação	SIM
Controle de infecção Hospitalar	Envio de relatório Mensal	SIM
Mortalidade Operatória	Envio de relatório Mensal	SIM
Taxa de Cesárea em Primípara	Envio de relatório Mensal	SIM

5. OUTRAS ATIVIDADES DESENVOLVIDAS

5.1. Atendimento Multiprofissional – atos não médicos

A equipe multiprofissional é formada por profissionais das áreas de Fisioterapia, Psicologia, Serviço Social e Fonoaudiologia. Os atendimentos são oferecidos às pacientes internadas e aos familiares que necessitam de acompanhamento profissional.

Os atendimentos são oferecidos às pacientes internadas e aos familiares que necessitam de acompanhamento profissional.

ATENDIMENTO MULTIPROFISSIONAL	REALIZADO
Atendimento Multiprofissional	820

5.3 Serviço Auxiliar de Diagnóstico – SAD

Os exames realizados no HMI são executados por profissionais experientes e habilitados tecnicamente a desempenhar suas atividades com qualidade e compromisso assistencial. A instituição tem o compromisso de disponibilizar aos usuários acessos aos mais complexos exames e para isso, preocupa-se com a renovação de seus equipamentos e a garantia contínua de manutenções. O serviço de diagnóstico do HMI oferece os seguintes exames: eletrocardiograma, análises clínicas, análises patológicas, radiologia convencional, ultrassonografia e endoscopia para os pacientes internados e encaminhados pela Central de Regulação Municipal.

Diagnóstico	REALIZADO
Eletrocardiograma	64
Análises Clínicas	20.112
Radiologia Convencional	1.489
Ultrassonografia	2.255
Endoscopia	3

Anatomia Patológica	116
Total	24.039

6. DIVULGAÇÃO E FORTALECIMENTO SOCIAL DO HMI

Goiânia, 07 de novembro de 2018

HMI promove programação especial para discutir Prematuridade

Real ou fictício, super-herói é aquele que gera admiração por conta de seu comportamento, coragem ou até mesmo o combate do mal em favor do bem. Movido pelo sentimento de salvação, o super-herói pode mudar a história de uma vida. No Hospital Estadual Materno-Infantil Dr. Jurandir do Nascimento (HMI), médicos, enfermeiros, técnicos de enfermagem, fisioterapeutas, psicólogos, fonoaudiólogos e nutricionistas formam uma super-equipe de heróis que luta diariamente para salvar a vida de prematuros e proporcionar um desenvolvimento normal aos bebês que nascem com menos de 37 semanas de gestação. Para destacar a importância do trabalho desses profissionais que mereciam fazer parte de histórias de quadrinhos, o HMI promove mais uma edição da Semana da Prematuridade de 12 a 17 de novembro (segunda-feira a sábado).

A data escolhida para o evento se deve ao Dia Mundial da Prematuridade, também conhecido como Dia Mundial da Sensibilização para a Prematuridade, comemorado em 17 de novembro. O objetivo da marcação no calendário da saúde é chamar a atenção de um problema que, segundo a Organização Mundial da Saúde (OMS), atinge em média 15 milhões de crianças todos os anos ao redor do mundo. Desses, 340 mil apenas no Brasil, fazendo com que o país ocupe a 10ª posição na categoria de nascimentos prematuros, duas vezes maior que a média nos países europeus. Com a temática “Somos Super Amigos: Equipe + Bebê Prematuro + Família”, o hospital, que é especializado no atendimento a casos de média e alta complexidade para o bebê, vai expor a realidade da prematuridade, com depoimentos de profissionais que vivenciam diretamente a atenção e o cuidado intensivo ao recém-nascido prematuro. Somente no primeiro semestre de 2018, o HMI atendeu a 858 bebês prematuros, sendo que 65 recém-nascidos pesavam menos do que 1000 quilogramas e 6 menos do que 500 gramas.

A programação terá início no dia 12 (segunda-feira) com a palestra “Panorama da prematuridade”, ministrada às 10h30min pela obstetra do HMI, Luiza Emylce Rosado. Em seguida, a também obstetra Priscila Elena vai

complementar o assunto abordando a morbimortalidade dos prematuros no HMI, às 10h45min. Ainda no primeiro dia de atividades, às 11h, a infectologista da unidade, Cláudia Borges, vai expor sobre as infecções relacionadas à assistência à saúde dos prematuros, assunto que é motivo de muita atenção dos profissionais envolvidos no cuidado diário. Fechando o primeiro dia de programação, ocorrerá o esperado “Concurso de Paródias”, às 14h, com participação dos colaboradores da unidade que se inscreveram previamente.

No dia seguinte, 13 de novembro (terça-feira), às 9h, a equipe da Psicologia do hospital irá relatar histórias de mães que estão com seus bebês internados nas unidades neonatais do HMI. Já durante todo o dia 14 (quarta-feira), haverá uma exposição de cartinhas escritas pelos familiares de prematuros, contando suas histórias sobre o período de internação dos bebês, acompanhadas de fotos. A dinâmica “Vivência dos Sentidos” será realizada na quinta-feira (15 de novembro), às 14h, na Unidade de Cuidados Intermediários Neonatal (Ucin) e Unidade de Terapia Intensiva Neonatal (UTI Neo) do HMI, para que os profissionais compreendam como o bebê prematuro se sente com os inúmeros estímulos que são lançados no ambiente. Serão pautados os cinco sentidos - audição, visão, olfato, tato e paladar - e, ao final, será discutido sobre a experiência vivida.

Na sexta-feira, dia 16, as profissionais - também conhecidas como super-heroínas - receberão cuidados estéticos no “Centro de Beleza da Mulher Maravilha”, durante a manhã. Paralelamente, haverá a “Fábrica de Super-Heróis”, em que os bebês internados nas unidades neonatais do HMI serão fotografados com capas dos super-heróis famosos como o Superman, Batman e Thor. Ao longo de toda a semana, os participantes ainda assistirão a apresentações musicais e lúdicas. No último dia, 17 de novembro (sábado), às 10h30min, será realizado um abraço simbólico ao redor do HMI com a participação do super-time formado pelas equipes assistencial e de apoio, colaboradores, mães e ex-prematuros, Missão Sorriso, Projeto Bebê Canguru e de super-amigos que apoiam o HMI. A ação será animada pelo repertório musical da Fanfarrinha Banda Triunfo, da Polícia Militar Mirim. Na ocasião, todos estarão com camisetas personalizadas da Semana da Prematuridade.

Goiânia, 12 de novembro de 2018

HMI inicia Semana da Prematuridade com

Debates sobre cuidado com o recém-nascido

O Hospital Estadual Materno-Infantil Dr. Jurandir do Nascimento (HMI) começou hoje, 12 de novembro (segunda-feira), mais uma edição da Semana da Prematuridade. A fim de discutir sobre o nascimento de bebês antes da 37ª semana de gestação, que correspondeu a 65% dos partos realizados na unidade de janeiro a setembro deste ano, o evento foi aberto com uma palestra sobre o panorama da prematuridade, apresentada pela obstetra Luiza Emylce Rosado. Segundo a profissional, “em 50% dos casos, não há fator de risco que indique a prematuridade. Porém, é possível evitar”. Com a temática “Somos Super Amigos: Equipe + Bebê Prematuro + Família”, a programação segue até sábado (17 de novembro).

Em seguida, a presidente da Comissão de Óbitos do HMI, Priscila Rodrigues, apresentou dados sobre a mortalidade de prematuros na unidade. “A taxa de mortalidade neonatal do HMI é de 6,58%, devido ao perfil de atendimento da unidade, que é focado em gestação de alto risco e malformações congênitas”, destacou. Complementando a palestra anterior, a infectologista Cláudia Rodrigues detalhou as possíveis infecções que podem agravar ainda o quadro desses bebês, uma vez que ficam internados em unidades neonatais.

Programação – Amanhã, dia 13 (terça-feira), às 9h, a equipe da Psicologia do hospital realizará uma dinâmica com contação de histórias de mães que estão com seus bebês internados nas unidades neonatais do HMI. Durante todo o dia 14 (quarta-feira) haverá uma exposição de cartinhas escritas pelos familiares de prematuros, contando suas histórias sobre o período de internação dos bebês, acompanhadas de fotos. A dinâmica “Vivência dos Sentidos” será realizada na quinta-feira (15 de novembro), às 14h, na Unidade de Cuidados Intermediários Neonatal (Ucin) e Unidade de Terapia Intensiva Neonatal (UTI Neo) do HMI, para que os profissionais compreendam como o bebê prematuro se sente com os inúmeros estímulos que são lançados no ambiente. Serão pautados os cinco sentidos - audição, visão, olfato, tato e paladar - e, ao final, será discutido sobre a experiência vivida.

Na sexta-feira, dia 16, as profissionais - também conhecidas como super-heroínas - receberão cuidados estéticos no “Centro de Beleza da Mulher Maravilha”, durante a manhã. Paralelamente, haverá a “Fábrica de Super-Heróis”, em que os bebês internados nas unidades neonatais do HMI serão fotografados com capas de super-heróis. Ao longo de toda a semana, os participantes ainda

assistirão a apresentações musicais e lúdicas. No último dia, 17 de novembro (sábado), às 10h30min, será realizado um abraço simbólico ao redor do HMI com a participação do super-time formado pelas equipes assistencial e de apoio, colaboradores, mães e ex-prematuros, Missão Sorriso, Projeto Bebê Canguru e de super-amigos que apoiam o HMI. A ação será animada pelo repertório musical da Fanfarra Banda Triunfo, da Polícia Militar Mirim. Na ocasião, todos estarão com camisetas personalizadas da Semana da Prematuridade.

Goiânia, 19 de novembro de 2018

HMI alerta colaboradores sobre câncer de próstata

O Hospital Estadual Materno-Infantil Dr. Jurandir do Nascimento (HMI), da SES-GO - Governo de Goiás, por meio da sua Comissão Interna de Prevenção de Acidentes (Cipa), promove amanhã, 20 de novembro (terça-feira), às 10h, palestra voltada para seus colaboradores, em especial aos homens, sobre câncer de próstata, no auditório da unidade. O evento ocorre em alusão ao Novembro Azul, mês escolhido para conscientizar a sociedade sobre a importância da prevenção e diagnóstico precoce do câncer de próstata, e a palestra será ministrada pela enfermeira do trabalho, Nara Borges.

Goiânia, 20 de novembro de 2018

Saúde do homem é tema de palestra no HMI

O mês de novembro é marcado pela campanha de conscientização sobre a saúde do homem com foco na prevenção ao câncer de próstata, que, segundo o Instituto Nacional de Câncer José Alencar Gomes da Silva (Inca), registrará 68 mil novos casos em 2018 no Brasil. Diante do número expressivo e preocupante, o Hospital Estadual Materno-Infantil Dr. Jurandir do Nascimento (HMI), da SES-GO - Governo de Goiás, promoveu na manhã de hoje, 20 de novembro (terça-feira), palestra sobre os cuidados que o homem deve ter com a saúde. A palestra aconteceu no auditório da unidade, que foi especialmente decorado com balões e luzes azul, cor característica da campanha.

A enfermeira do trabalho, Nara Borges, explicou de forma bem humorada sobre a função da próstata, prevenção, diagnóstico, fatores de risco, tratamento da doença e algumas curiosidades, desmistificando as principais questões que os homens têm dúvidas. “O preconceito em torno desse assunto ainda é muito presente. Porém, já está havendo uma evolução por parte da população masculina. O homem que se cuida, não perde o melhor da vida”, enfatizou. Ela ainda mostrou dados preocupantes sobre a doença. “O câncer de próstata é o segundo responsável por mortes em homens acima dos 40 anos. A prevenção é a forma ideal dessa taxa não aumentar no próximo ano”, disse.

Em seguida, o colaborador do HMI, auxiliar de laboratório, Genésio Póvoa, relatou sua história com o câncer, descoberto em 2016. “Não foi uma época fácil, mas recebi muito apoio não só da minha família como também dos meus colegas de trabalho, o que me deixou muito feliz. Não passei por essa fase sozinho. Hoje, com 69 anos muito bem vividos, incentivo, com muito orgulho e autoridade, meus conhecidos que estão na idade, a fazer o exame”, destacou. Para a presidente da Comissão Interna de Prevenção de Acidentes (Cipa), Fábria Mendonça, “o envolvimento de toda a equipe fez com que o evento fosse um sucesso. Discutir a saúde e o bem estar dos trabalhadores é de grande importância para nós da Cipa e é o que nos motiva a promover esse tipo de evento para o HMI”, afirmou.

Goiânia, 26 de novembro de 2018

HMI é incluído no projeto Apice On

O Hospital Estadual Materno-Infantil Dr. Jurandir do Nascimento (HMI), da SES-GO - Governo de Goiás, promove desde agosto de 2018 uma série de oficinas e palestras com o intuito de discutir as boas práticas de atenção ao parto e às parturientes internadas no HMI. Com sua inserção no projeto ApiceOn - Aprimoramento e Inovação no Cuidado e Ensino em Obstetrícia e Neonatologia, a unidade, que é referência no atendimento à crianças, mães e mulheres no Estado de Goiás, busca aprimorar ainda mais sua assistência por meio da qualificação de colaboradores nos campos de atenção e cuidado ao parto e nascimento; planejamento reprodutivo; atenção à mulher em situações de

violência; abortamento e aborto legal; pilares fundamentais para o sucesso do projeto.

No projeto, que é uma iniciativa do Ministério da Saúde (MS), em parceria com a Universidade Federal de Minas Gerais (UFMG), o HMI é avaliado por um Grupo Estratégico Local (GEL), composto por profissionais da própria unidade, responsáveis por elaborar o diagnóstico situacional da unidade e definir os planos de ações. Durante o último encontro, realizado no dia 23 de novembro (sexta-feira), foram apresentados os relatórios multiprofissionais a partir de pontos observados nas evidências científicas e nos direitos e princípios da humanização, que potencializa a parceria entre o MS, hospitais de ensino, como o HMI, e instituições formadoras de todo o Brasil.

Para a mediadora do projeto, Diala Máximo, do MS, “a participação do HMI numa iniciativa dessa magnitude, traz a oportunidade de busca por excelência de atendimento à saúde materno-infantil e na formação de novos profissionais. O ApiceOn é uma espécie de consultoria para os hospitais envolvidos no projeto, para que eles possam alavancar a qualidade nessa assistência que eles já oferecem”, parabenizou. “A partir deste diagnóstico, percebemos que o HMI já executa 70% das práticas médicas e multidisciplinares, mesmo antes de conhecer o projeto. Nisso, ficou claro o compromisso que o HMI possui, diante da assistência ofertada para os nossos pacientes. Isso nos motiva ainda mais a não poupar esforços para chegarmos ao nível máximo”, destacou a gerente de Enfermagem da unidade, Luzia Helena Berigo.

Goiânia, 29 de novembro de 2018

HMI recebe palestra sobre o novo código de ética de Enfermagem

O Hospital Estadual Materno-Infantil Dr. Jurandir do Nascimento (HMI), da SES-GO - Governo de Goiás, por meio de sua Comissão Institucional de Ética em Enfermagem (Cieenf), promoveu na manhã de hoje, 29 de novembro (quinta-feira), encontro para discutir o novo código de ética de Enfermagem, que está em vigor desde o mês de abril de 2018. A apresentação aconteceu no auditório do HMI, que contou com a presença de enfermeiros, técnicos e auxiliares em enfermagem.

17

Apresentado por Danielly Silvestre Bittencourt e Castro, membro do Conselho Regional de Enfermagem de Goiás (Coren-GO), o novo código é mais claro, objetivo e organizado em capítulos que abordam os princípios fundamentais da Enfermagem, direitos e deveres, proibições, infrações, penalidades e suas aplicações à classe. O tópico sobre a importância de uma comissão de ética em enfermagem dentro de uma instituição de saúde também foi debatido pela conselheira. “Amparar e proteger os profissionais é a principal ação de uma comissão dentro de uma unidade de saúde, respeitando sempre o código de ética. Para o Coren-GO, é por meio dessas comissões que é possível acompanhar de maneira mais próxima o trabalho e as atividades destes profissionais”, ponderou.

A enfermeira ainda destacou o trabalho feito pela Ciefenf do HMI, que foi a primeira unidade de saúde de Goiás a instituir uma comissão de ética, que é sólida e ativa desde o ano de 2005. “A comissão do HMI é sempre muito procurada e acaba sendo modelo para outras instituições, que necessitam criar uma comissão, visto que é obrigatório em locais onde trabalham mais de vinte profissionais da área”, frisou. Para o presidente da Ciefenf, Caio Betuel, o trabalho desenvolvido dentro do HMI, sempre em parceria com a gestão da unidade, busca “estruturar e apoiar os profissionais da unidade, fortalecendo o vínculo e a qualidade do ambiente de trabalho, capacitando-os para exercer um melhor tipo de serviço, de mais alto padrão”.

7. RELATÓRIO DE CUSTOS

Os dados apresentados referentes a custeio são derivados do Relatório de Composição e Evolução de Custos, extraídos do Relatório Standard, disponibilizados pela plataforma web KPIH – Key Performance Indicators for Health na competência de **novembro/2018**.



Relatório de composição/evolução de custos

Hospital Materno Infantil - HMI 11/2018 - 11/2018 - Com Depreciação - Com Recursos Externos

Conta de custo	11/2018		Média Valor	% comp.
	Valor	% var.		
Diretos				
Pessoal Não Médico				
Salários e Ordenados Não Médicos - CLT	1.436.192,36	0,00	1.436.192,36	13,84
Encargos Sociais Não Médicos CLT	287.238,47	0,00	287.238,47	2,77
Provisões Não Médicos - CLT	51.990,16	0,00	51.990,16	0,50
Benefícios Não Médicos CLT	9.653,06	0,00	9.653,06	0,09
Salários e Ordenados Diretoria - CLT	38.515,44	0,00	38.515,44	0,37
Encargos Sociais Diretoria - CLT	7.703,09	0,00	7.703,09	0,07
Provisões Diretoria - CLT	1.394,26	0,00	1.394,26	0,01
Salários e Ordenados Não Médicos - Servidores Glosado	1.140.381,45	0,00	1.140.381,45	10,99
Encargos Sociais Não Médicos - Servidores Glosado	126.696,38	0,00	126.696,38	1,22
Benefícios Não Médicos - Servidores Glosado	112.799,97	0,00	112.799,97	1,09
Estagiários e Bolsistas	30,00	0,00	30,00	0,00
Contribuição Patronal Não Médico Glosado	297.687,56	0,00	297.687,56	2,87
Prêmio Incentivo - Servidor Não Médico Glosado	240.056,46	0,00	240.056,46	2,31
Encargos Sociais Prêmio Incentivo - Servidor Não Médico Glosado	26.670,27	0,00	26.670,27	0,26
Total Pessoal Não Médico	3.777.008,93	0,00	3.777.008,93	36,39

Pessoal Médico

Salários e Ordenados Médicos - CLT

	511.597,84	0,00	511.597,84	4,93
Encargos Sociais Médicos - CLT	102.319,57	0,00	102.319,57	0,99
Provisões Médicos - CLT	18.519,84	0,00	18.519,84	0,18
Salários e Ordenados Médicos - Servidores Glosado	795.004,93	0,00	795.004,93	7,66
Encargos Sociais Médicos - Servidores Glosado	88.325,05	0,00	88.325,05	0,85
RPA Médicos	34.794,02	0,00	34.794,02	0,34
Contribuição Patronal Médicos Glosado	186.306,96	0,00	186.306,96	1,80
Prêmio Incentivo - Servidor Médico Glosado	138.328,39	0,00	138.328,39	1,33
Encargos Sociais Prêmio Incentivo - Servidor Médico Glosado	15.368,28	0,00	15.368,28	0,15
Honorários Médicos Fixos	483.810,47	0,00	483.810,47	4,66
Honorários Médicos Variáveis	909.688,01	0,00	909.688,01	8,77
Total Pessoal Médico	3.284.063,37	0,00	3.284.063,37	31,64

Materiais e Medicamentos de uso no Paciente

Medicamentos	257.790,46	0,00	257.790,46	2,48
Medicamentos Nutrição Parenteral	33.459,52	0,00	33.459,52	0,32
Materiais de Uso Laboratorial	2.921,73	0,00	2.921,73	0,03
Materiais Médicos Hospitalares e Odontológicos	246.236,83	0,00	246.236,83	2,37
Materiais Dietas Enterais	18.449,65	0,00	18.449,65	0,18
Materiais O.P.M.E. (Órteses, Próteses e Mat. Especiais)	420,00	0,00	420,00	0,00
Medicamentos Gases Medicinais	29.625,05	0,00	29.625,05	0,29
Fios Cirúrgicos	10.026,20	0,00	10.026,20	0,10

Gerado em 18/07/2019 10:31

Página 1 de 3

Conta de custo	11/2018		Média Valor	% comp.
	Valor	% var.		
Total Materiais e Medicamentos de uso no Paciente	598.929,44	0,00	598.929,44	5,77

Materiais de Consumo Geral

Combustíveis e Lubrificantes	3.109,54	0,00	3.109,54	0,03
Gêneros Alimentícios (galões de água)	1.217,93	0,00	1.217,93	0,01
Materiais de E.P.I.	3.265,71	0,00	3.265,71	0,03
Materiais de Embalagens	5.735,68	0,00	5.735,68	0,06
Materiais de Escritório, Impressos e de Informática	13.785,28	0,00	13.785,28	0,13
Materiais de Higiene e Limpeza	23.629,41	0,00	23.629,41	0,23

20

Químicos	15.044,61	0,00	15.044,61	0,14
Peças e Materiais de Manutenção - Equipamentos	20.595,73	0,00	20.595,73	0,20
Peças e Materiais de Manutenção - Predial	487,50	0,00	487,50	0,00
Uniformes e Enxovais	7.750,72	0,00	7.750,72	0,07
Semi Permanentes	22.769,97	0,00	22.769,97	0,22
Total Materiais de Consumo Geral	117.392,07	0,00	117.392,07	1,13

Prestação de serviços

Serviços de Gestão e Administração

	45.000,00	0,00	45.000,00	0,43
Serviços de Lavanderia	55.591,43	0,00	55.591,43	0,54
Serviços de Nutrição	406.838,31	0,00	406.838,31	3,92
Serviços de Limpeza	325.960,86	0,00	325.960,86	3,14
Serviços de Segurança Patrimonial	189.681,31	0,00	189.681,31	1,83
Serviços de Informática	41.748,89	0,00	41.748,89	0,40
Serviços de Manutenção	231.780,00	0,00	231.780,00	2,23
Serviços de Manutenção Engenharia Clínica	98.452,50	0,00	98.452,50	0,95
Serviços de Manutenção de Veículos	3.105,00	0,00	3.105,00	0,03
Serviços - Maternidade Vila Nova	200.000,00	0,00	200.000,00	1,93
Serviços Especializados em Análise da Água	1.000,00	0,00	1.000,00	0,01
Serviços Laboratoriais	212.189,93	0,00	212.189,93	2,04
Serviços de Consultoria	130.419,35	0,00	130.419,35	1,26
Serviços de Coleta de Resíduos Hospitalares	9.048,75	0,00	9.048,75	0,09
Serviços de Coleta de Resíduos Comuns	6.000,00	0,00	6.000,00	0,06
Serviços Radiológicos	3.810,00	0,00	3.810,00	0,04
Serviços de Esterilização	81.389,00	0,00	81.389,00	0,78
Serviços de Controle de Pragas e Vetores	2.200,00	0,00	2.200,00	0,02
Total Prestação de serviços	2.044.215,33	0,00	2.044.215,33	19,70

Gerais

Água e Esgoto (dir.)

	54,71	0,00	54,71	0,00
Despesas com Passagens	11.562,29	0,00	11.562,29	0,11
Energia Elétrica	2.436,80	0,00	2.436,80	0,02
Locação de Equipamentos Assistenciais	95.457,00	0,00	95.457,00	0,92
Locação de Equipamentos de Informática / Impressora	11.057,20	0,00	11.057,20	0,11
Locação de Imóveis Administrativo/Container e Condomínios	93.444,44	0,00	93.444,44	0,90
Locação de Veículos	149.294,01	0,00	149.294,01	1,44
Locação Cilindros Gases Medicinais	1.663,28	0,00	1.663,28	0,02
Marketing, Propaganda, Publicidade e Anúncios	33.500,00	0,00	33.500,00	0,32

Outros Custos Gerais	10.739,97	0,00	10.739,97	0,10
Telefonia Direta	2.225,76	0,00	2.225,76	0,02

Conta de custo	11/2018		Média Valor	% comp.
	Valor	% var.		
Telefonia Móvel Celular	370,62	0,00	370,62	0,00
Hospedagens	2.281,25	0,00	2.281,25	0,02
Total Gerais	414.087,33	0,00	414.087,33	3,99
Não operacionais				
Juros e Multas Atrasos Pagamentos	13.767,14	0,00	13.767,14	0,13
Processos Trabalhistas	12.173,24	0,00	12.173,24	0,12
Perdas e Ajustes de estoques	4.509,43	0,00	4.509,43	0,04
Total Não operacionais	30.449,81	0,00	30.449,81	0,29
Total Diretos	10.266.146,28	0,00	10.266.146,28	98,92
Indiretos				
Gerais				
Água e Esgoto (ind.)	49.918,35	0,00	49.918,35	0,48
Energia Elétrica (ind.)	52.273,74	0,00	52.273,74	0,50
Impostos, Taxas, Contribuições e Desp. Legais (ind.)	4.260,67	0,00	4.260,67	0,04
Telefone (ind.)	5.947,10	0,00	5.947,10	0,06
Total Gerais	112.399,86	0,00	112.399,86	1,08
Total Indiretos	112.399,86	0,00	112.399,86	1,08
Total	10.378.546,14	0,00	10.378.546,14	100,00

Competência	Aderente à metodologia	Último rateio	Data base fechamento	Observação
11/2018	Sim	06/02/2019 16:48:25	06/12/2018	Foram apresentadas 812 aihs. Sem atendimento de 3º turno.