

**RELATÓRIO CIRCUNSTANCIADO DAS ATIVIDADES
DESENVOLVIDAS NO MÊS DE JANEIRO/2019, CONFORME O 7º
TERMO ADITIVO DO CONTRATO DE GESTÃO Nº131/2012-SES-
GO CELEBRADO ENTRE O ESTADO DE GOIÁS, POR INTERMÉDIO
DA SECRETARIA DE ESTADO DA SAÚDE, E O INSTITUTO DE
GESTÃO E HUMANIZAÇÃO - IGH, PARA O GERENCIAMENTO E
OPERACIONALIZAÇÃO DAS AÇÕES E SERVIÇOS DE SAÚDE DO
HMI - HOSPITAL ESTADUAL MATERNO - INFANTIL DR.
JURANDIR DO NASCIMENTO / IGH.**

Goiânia – GO

Janeiro/2019

SUMÁRIO

1. Apresentação	3
2. Descrição dos Serviços	5
3. Organograma	6
4. Atividades Desenvolvidas.....	7
4.1. Assistência Hospitalar	7
4.2. Metas Contratuais.....	8
a. Saídas hospitalares	9
b. Atendimento de Urgência e Emergência.....	9
c. Atendimento Ambulatorial.....	9
5. Outras Atividades Desenvolvidas.....	11
5.1. Atendimento Multiprofissional.....	11
5.2. Serviço Auxiliar de Diagnóstico e Terapia.....	11
6. Divulgação das atividades realizadas	12
7. Relatório de Custos	13

1. APRESENTAÇÃO

Este Relatório Circunstanciado das Atividades Desenvolvidas visa apresentar as principais atividades realizadas no Hospital Materno Infantil em **janeiro de 2019**, possibilitando análise de desempenho e fundamentando a avaliação das atividades pela Secretaria de Estado da Saúde de Goiás – SES/GO.

O Hospital Materno Infantil (HMI) atuante desde 1972 é referência estadual em atendimento de casos de média e alta complexidade nas áreas da saúde da mulher e da criança, com destaque na cirurgia de separação de gêmeos siameses e no tratamento de hemangiomas. Seu atendimento é 100% de usuários do Sistema Único de Saúde (SUS), quer por demanda espontânea ou pelo Sistema de Referência/Contra Referência. Dedicar-se, principalmente, à assistência médico-hospitalar e contribui com o ensino e pesquisa.

Em junho de 2012 a Secretaria de Estado da Saúde de Goiás – SES/GO e o Instituto de Gestão e Humanização – IGH firmaram Termo de Transferência para gerenciar e operacionalizar os serviços no HMI, localizado na Rua R-7 com avenida perimetral, s/nº, Setor Coimbra, CEP: 74.125-120.

Atualmente, a gestão do HMI é realizada pelo IGH, através do **7º Termo Aditivo** ao Termo de Transferência de Gestão n. 131/2012-SES/GO, celebrado com o Estado de Goiás, com **vigência até 29 de junho de 2019**, pelas disposições da Lei Estadual nº 15.503, de 28/12/2005, e suas alterações.

O Instituto de Gestão e Humanização – IGH possui personalidade jurídica de direito privado, sem finalidade lucrativa, qualificada como Organização Social de Saúde no Estado de Goiás, por meio do Decreto Estadual nº 7.650/2012.

O IGH surgiu da percepção de profissionais especializados em Saúde da necessidade de melhoria na Gestão do SUS.

O objetivo primordial é utilizar e divulgar práticas de Gestão modernas, capazes de maximizar os resultados de Unidades prestadoras de Serviços de Saúde e quebrar paradigmas que estigmatizam o SUS como falta de qualidade no atendimento, descaso aos usuários, entre outros aspectos.

Nossa Missão

Prestar serviços de excelência em Saúde, melhorando a qualidade de vida dos beneficiários e contribuindo para o crescimento dos seus colaboradores.

Nossa Visão

Ser referência nacional em prestação de serviços de saúde.

Nossos Valores

- Motivação por ideal, valorizando as pessoas;
- Obstinação e perseverança;
- Velocidade de decisão e execução;
- Excelência e melhoria contínua;

- Humanização e Responsabilidade Social.

IGH – Instituto de Gestão e Humanização

- **Superintendência:** Paulo Bitencourt
- **Diretoria Técnica Corporativa:** Gustavo Guimarães
- **Diretoria Administrativa Corporativa:** Sigevaldo Santana
- **Diretoria Regional:** Rita de Cássia Leal
- **Gerencia Administrativa:** Eliabe Araujo

HMI – Hospital Materno Infantil

- **Diretorias**
Diretoria Geral: Márcio Gramosa da Encarnação
Diretoria Técnica: Sara Gardênia Fausto de Oliveira Silva
- **Gerências**
Gerência Operacional - Cláudio Fleuri Cavalcante
Gerência de Enfermagem - Luzia Helena Porfírio
Gerência de T.I - Maurício Gesta

Em consonância com o contrato firmado entre a Secretaria de Estado de Saúde de Goiás – SES/GO o Instituto de Gestão e Humanização – IGH, faz-se necessário, na oportunidade, a apresentação do RELATÓRIO DAS ATIVIDADES DESENVOLVIDAS referente ao mês de **Janeiro de 2019**, de acordo com a CLÁUSULA QUINTA – DAS OBRIGAÇÕES DO CONTRATADO, parágrafo XVI. Enviar ao CONTRATANTE, até o dia 10 do mês subsequente ao das atividades desenvolvidas, ou no dia útil que lhe for imediatamente posterior, na forma por ele definida, todas as informações sobre as atividades desenvolvidas na unidade, bem como sobre a movimentação dos recursos financeiros recebidos e realizados.



2. DESCRIÇÃO DOS SERVIÇOS

Nome: HOSPITAL ESTADUAL MATERNO – INFANTIL DR. JURANDIR DO NASCIMENTO - HMI

CNES: 2339196

Endereço: Rua R-7 com avenida perimetral, s/nº, Setor Coimbra – Goiânia – Goiás

CEP: 74.125-120

Tipo de Unidade: Atendimento de casos de média e alta complexidade nas áreas da saúde da mulher e da criança, especializado, 100% SUS.

Regime de Funcionamento: Atendimento a urgência e emergência, conforme fluxo estabelecido pela SES / Central de Regulação Municipal, 24 horas ininterruptas e atendimento ambulatorial nas subespecialidades das áreas de pediatria e obstetrícia em horário comercial.

Esfera da Administração: Secretaria de Estado da Saúde de Goiás – SES/GO;

Esfera da Gestão: Secretaria Municipal de Saúde de Goiânia – GO.

3. ORGANOGRAMA

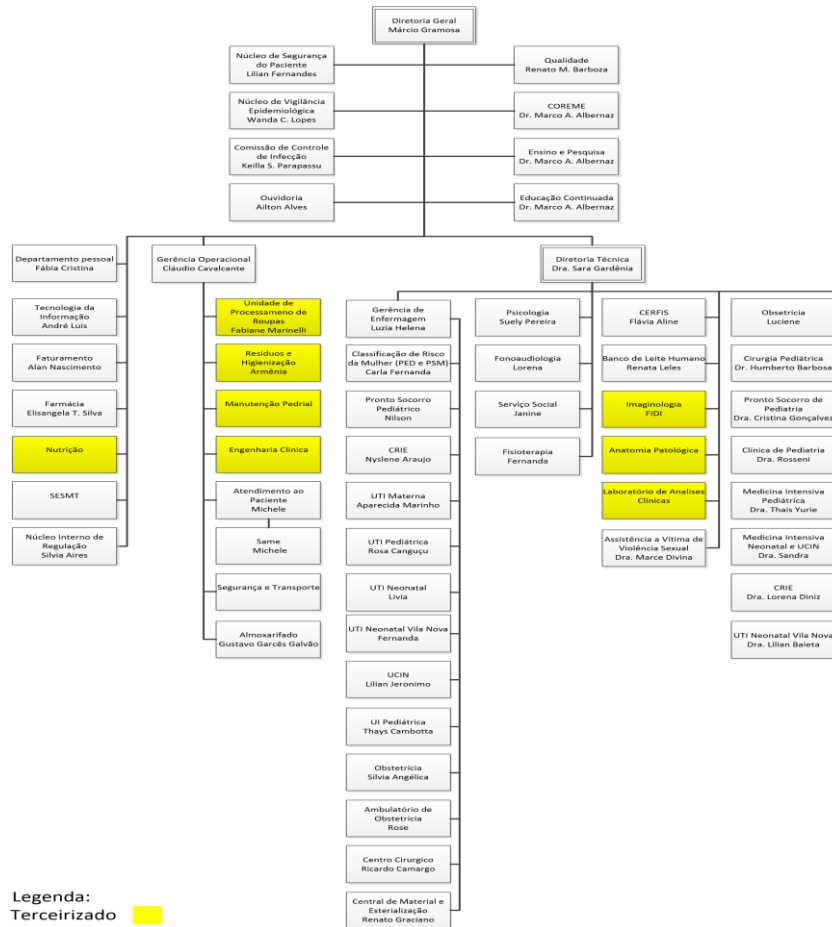

Siglas:

- DP: Departamento de Pessoal;
- NIR: Núcleo Interno de Regulação;
- SCIH: Serviço de Controle de Infecção Hospitalar;
- SESMT: Serviço Especializado em Engenharia de Segurança e Medicina do Trabalho;
- UCIN: Unidade de Cuidados Intermediários Neonatal;
- U.I.: Unidade de Internação.
- U.T.I: Unidade de Terapia Intensiva
- SAME: Serviço de Arquivo Médico e Estatística
- CRIE: Centro de Referência de Imunobiológico Especiais
- CERFIS: Centro de Reabilitação de Fissuras Lábio-Palatinas

4. ATIVIDADES REALIZADAS

De acordo com a Cláusula Segunda, item 2.2.1 do Anexo Técnico I do **7º Termo Aditivo** ao Termo de Transferência de Gestão n. 131/2012-SES/GO, a assistência à saúde prestada em regime de hospitalização compreenderá o conjunto de atendimentos oferecidos ao paciente, desde sua admissão no hospital até sua alta hospitalar pela patologia atendida, incluindo-se aí todos os atendimentos e procedimentos necessários para obter ou complementar o diagnóstico e as terapêuticas necessárias para o tratamento no âmbito hospitalar.

O serviço de Internação é composto por equipes de médicos, enfermeiros e multiprofissionais, que mantêm escalas de plantão cobrindo às 24 horas do dia, prestando cuidados diretos aos pacientes internados para tratamento cirúrgico ou clínico.

4.1 Assistência Hospitalar

O Hospital Materno Infantil conta com a capacidade instalada de 177 leitos. Possui ainda leitos de retaguarda no Hospital e Maternidade Vila Nova (10 leitos Utin, 20 leitos Alcon).

A capacidade instalada da unidade está distribuída da seguinte forma:

LEITOS ASSISTENCIAIS	Nº DE LEITOS
Observação	18
Internação Obstétrica	36
Internação Ginecológica	12
Internação Pediátrica	38
Internação Neonatal	28
UCIN	22
UTI Neonatal	08
UTI Pediátrica	10
UTI Materna	5
TOTAL	177 leitos

O HMI conta ainda com leitos de retaguarda no Hospital e Maternidade Vila Nova (10 leitos Utin, 20 leitos Alcon).

LEITOS ASSISTENCIAIS RETAGUARDA	Nº DE LEITOS
UTI Neonatal - Hospital e Maternidade Vila Nova	10
Internação Obstetrícia - Hospital e Maternidade Vila Nova	20
TOTAL	30 leitos

No processo de Hospitalização estão incluídos:

- Tratamento das possíveis complicações que possam ocorrer;
- Tratamentos concomitantes;
- Tratamento medicamentoso;
- Procedimentos e cuidados multiprofissionais;
- Serviço de apoio diagnóstico terapêutico – SADT;
- Alimentação;
- Utilização do centro cirúrgico;
- Material descartável;
- Diárias de hospitalização em quarto compartilhado ou individual;
- Diárias nas UTI;
- Acompanhantes;
- Sangue e hemoderivados;
- Fornecimento de roupas hospitalares;
- Procedimentos especiais, como: hemodiálise, fisioterapia, fonoaudiologia, endoscopia e outros que se fizerem necessários ao adequado atendimento e tratamento do paciente, de acordo com a capacidade instalada, respeitando a complexidade da instituição.

4.2 Metas Contratuais

→ Metas Quantitativas

As metas quantitativas estão previstas na Cláusula Segunda do Anexo Técnico I do **7º Termo Aditivo** ao Termo de Transferência de Gestão n. 131/2012-SES/GO, contemplando as Saídas Hospitalares (item 2.2), Atendimento às Urgências Referenciadas (item 2.3) e Atendimento Ambulatorial (item 2.4).

São atendidos pacientes regulados pela Central de Regulação Municipal e os pacientes que surgem por demanda espontânea.

Sendo o hospital do tipo referenciado, dispõe de atendimento a urgências e emergências, atendendo a demanda que é encaminhada conforme o fluxo estabelecido pela Secretaria de Saúde/Central de Regulação Municipal, durante as 24 do dia, durante todos os dias do ano. Priorizando a internação de pacientes de alto risco materno, perinatal e pediátrico, encaminhando pacientes de baixo risco para outras unidades de saúde por meio da Central de Regulação Municipal.

A meta de saídas hospitalares da Hospital Materno Infantil, em janeiro de 2019, é de 750 saídas, a meta contratual de atendimento de Urgência e Emergência é de 5.260 atendimentos por mês e a meta de atendimento Ambulatorial é de 2.220 atendimentos por mês.

a. Saídas Hospitalares

SAÍDAS HOSPITALARES POR ESPECIALIDADE	CONTRATADA	REALIZADO
Clínica Cirúrgica		64
Clínica Obstétrica		350
Clínica Pediátrica		312
TOTAL	750	726

b. Atendimento de Urgência e Emergência

ATENDIMENTO DE URGÊNCIA E EMERGÊNCIA	CONTRATADA	REALIZADA
Urgência e Emergência	5.260	3.408

c. Atendimento Ambulatorial

ATENDIMENTO AMBULATORIAL	REALIZADO
Consultas Médicas	2.238

→ **Metas Qualitativas**

Conforme Cláusula Segunda do Anexo Técnico III do **7º Termo Aditivo** ao Termo de Transferência de Gestão n. 001/2013-SES/GO, as metas qualitativas estabelecidas são:

- Autorização de Internação Hospitalar, onde avalia a proporcionalidade de AIH em relação à atividade hospitalar (item 2.2);
- Atenção ao usuário, avaliando a resolução de queixas e pesquisa de satisfação, destinado à percepção de qualidade de serviços pelos pacientes e acompanhantes (item 2.3);
- Controle de Infecção Hospitalar, com a finalidade de avaliar a qualidade da assistência na área de infecção hospitalar (item 2.4);
- Taxa de Mortalidade Operatória, com a finalidade de monitorar o desempenho assistencial na área de cirurgia (item 2.5)
- Taxa de Cesárea em Primípara, que deverá refletir a qualidade do processo assistencial em Obstetrícia (item 2.6).

INDICADORES		Janeiro
AIH - Autorização de Internação Hospitalar	Apresentação AIH (100%)	760
Atenção ao Usuário	Resolução de 80% das Queixas Resolvidas	96%
	Envio de relatório de Pesquisa de Satisfação	SIM
Controle de infecção Hospitalar	Envio de relatório Mensal	SIM
Mortalidade Operatória	Envio de relatório Mensal	SIM
Taxa de Cesárea em Primípara	Envio de relatório Mensal	SIM

5. OUTRAS ATIVIDADES DESENVOLVIDAS

5.1 Atendimento Multiprofissional – atos não médicos

A equipe multiprofissional é formada por profissionais das áreas de Fisioterapia, Psicologia, Serviço Social e Fonoaudiologia. Os atendimentos são oferecidos às pacientes internadas e aos familiares que necessitam de acompanhamento profissional.

Os atendimentos são oferecidos às pacientes internadas e aos familiares que necessitam de acompanhamento profissional.

ATENDIMENTO MULTIPROFISSIONAL	REALIZADO
Atendimento Multiprofissional	547

5.2 Serviço Auxiliar de Diagnóstico – SAD

Os exames realizados no HMI são executados por profissionais experientes e habilitados tecnicamente a desempenhar suas atividades com qualidade e compromisso assistencial. A instituição tem o compromisso de disponibilizar aos usuários acessos aos mais complexos exames e para isso, preocupa-se com a renovação de seus equipamentos e a garantia contínua de manutenções. O serviço de diagnóstico do HMI oferece os seguintes exames: eletrocardiograma, análises clínicas, análises patológicas, radiologia convencional, ultrassonografia e endoscopia para os pacientes internados e encaminhados pela Central de Regulação Municipal.

Diagnóstico	REALIZADO
Eletrocardiograma	49
Análises Clínicas	21.570
Radiologia Convencional	1.617
Ultrassonografia	2.305
Endoscopia	0
Anatomia Patológica	139
Total	25.680

6. DIVULGAÇÃO E FORTALECIMENTO SOCIAL DO HMI



Saúde mental na programação do Janeiro Branco no Hospital

O HMI promoveu no dia 31 de janeiro, para os colaboradores, palestra com o tema "Saúde Mental do Trabalhador", organizada pelo departamento de Recursos Humanos. O evento discutiu a importância de identificar os principais fatores que podem desencadear malefícios para a saúde mental, desde os menores até os mais graves.

Em grupos, os colaboradores elencaram fatores como a sobrecarga de trabalho, assédio moral, ambiente de trabalho precário e pressão como adversidades que podem intoxicar a rotina



Colaboradores do HMI durante a palestra sobre Saúde Mental

de trabalho. "O que precisamos evitar é que esses problemas atinjam nossa sanidade mental e aprender a trabalhar as emoções e sentimentos, além de conhecer as próprias limitações", frisou a

psicóloga Juliana Queiroz.

A profissional explicou que uma rotina de trabalho não saudável pode desencadear para o colaborador, o comprometimento da sua saúde mental. "Temos ouvido cada vez mais a respeito da depressão, ansiedade, fobias, pânico e até agressividade e desrespeito no ambiente de trabalho. Por isso, precisamos evidenciar ao máximo sobre a saúde mental, para que possamos refletir e mudar, se preciso for. E o mais importante: pedir ajuda, sempre que necessário", finalizou.

HMI recebe visita e doação do governador Ronaldo Caiado

O governador do Estado de Goiás, Ronaldo Caiado, visitou o HMI pela terceira vez no dia 10 de janeiro. Desta vez, o motivo da ida ao hospital juntamente com a primeira dama Gracinha Caiado foi para fazer a doação de dois carros oficiais de luxo, que seriam destinados ao uso do governador e da primeira-dama, como eram utilizados anteriormente. Os dois veículos já tiveram o processo de leilão iniciado e assim que forem arrematados, o montante será encaminhado à Organização Social



Diretora Rita Leal, recebe as chaves dos veículos do governador Ronaldo Caiado, e da primeira-dama, Gracinha Caiado

gestora do HMI – o Instituto de Gestão e Humanização (IGH).

"Não há espaço para mordomias no momento crítico que o Estado vive. Esse é um gesto para dizer que iremos enxugar gastos e transferir para atender as pessoas necessitadas. Por isso, primeiramente, fazemos essa doação aos recém-nascidos, que merecem de nós uma atenção especial", explicou o governador. Ao entregar as chaves para a diretora regional do IGH, Rita de Cássia Leal, a primeira-dama Gracinha Caiado enfatizou: "esperamos que essa doação possa ajudar essas crianças que tanto precisam".

EXPEDIENTE:

HOSPITAL ESTADUAL MATERNO INFANTIL

DIRETOR GERAL: MÁRCIO GRAMOSA

DIRETORA TÉCNICA: DRA. SARA GARDÊNIA

Endereço: Rua R-7 esq. o/ Av. Perimetral - Setor Oeste

Goiânia - Goiás - CEP: 74.125-120

Fone: (62) 3658.2900

E-mail: comunicacao.hmi@igh.org.br



INSTITUTO DE GESTÃO E HUMANIZAÇÃO:
SUPERINTENDENTE: PAULO BITTENCOURT
DIRETORA REGIONAL: RITA LEAL



SECRETARIA
DE ESTADO DA SAÚDE



ESTADO
DE GOIÁS

ASSESSORIA DE COMUNICAÇÃO:

Bastidores - Assessoria de Comunicação

RT: Jornalista DORIS COSTA - Reg. Nº 888-GO

E-mail: bastidorescomunica@gmail.com

7. RELATÓRIO DE CUSTOS

Os dados apresentados referentes a custeio são derivados do Relatório de Composição e Evolução de Custos, extraídos do Relatório Standard, disponibilizados pela plataforma web KPIH – Key Performance Indicators for Health na competência de janeiro/2019.



Relatório de composição/evolução de custos

Hospital Materno Infantil - HMI 1/2019 - 1/2019 - Com Depreciação - Com Recursos Externos

Conta de custo	1/2019		Média Valor	% comp.
	Valor	% var.		
Diretos				
Pessoal Não Médico				
Salários e Ordenados Não Médicos - CLT	1.442.872,49	0,00	1.442.872,49	13,88
Encargos Sociais Não Médicos CLT	288.574,50	0,00	288.574,50	2,78
Provisões Não Médicos - CLT	52.231,98	0,00	52.231,98	0,50
Benefícios Não Médicos CLT	13.315,12	0,00	13.315,12	0,13
Salários e Ordenados Diretoria - CLT	38.629,19	0,00	38.629,19	0,37
Encargos Sociais Diretoria - CLT	7.725,84	0,00	7.725,84	0,07
Provisões Diretoria - CLT	1.398,38	0,00	1.398,38	0,01
Salários e Ordenados Não Médicos - Servidores Glosado	1.163.095,78	0,00	1.163.095,78	11,19
Encargos Sociais Não Médicos - Servidores Glosado	129.219,94	0,00	129.219,94	1,24
Benefícios Não Médicos - Servidores Glosado	112.166,62	0,00	112.166,62	1,08
Contribuição Patronal Não Médico Glosado	302.980,14	0,00	302.980,14	2,91
Prêmio Incentivo - Servidor Não Médico Glosado	206.812,12	0,00	206.812,12	1,99
Encargos Sociais Prêmio Incentivo - Servidor Não Médico Glosado	22.976,83	0,00	22.976,83	0,22
Total Pessoal Não Médico	3.781.998,92	0,00	3.781.998,92	36,38
Pessoal Médico				
Salários e Ordenados Médicos - CLT	492.578,26	0,00	492.578,26	4,74
Encargos Sociais Médicos CLT	98.515,65	0,00	98.515,65	0,95
Provisões Médicos - CLT	17.831,33	0,00	17.831,33	0,17

Salários e Ordenados Médicos - Servidores Glosado	803.916,32	0,00	803.916,32	7,73
Encargos Sociais Médicos - Servidores Glosado	89.315,10	0,00	89.315,10	0,86
Contribuição Patronal Médicos Glosado	187.744,92	0,00	187.744,92	1,81
Prêmio Incentivo - Servidor Médico Glosado	114.475,26	0,00	114.475,26	1,10
Encargos Sociais Prêmio Incentivo - Servidor Médico Glosado	12.718,20	0,00	12.718,20	0,12
Honorários Médicos Fixos	499.410,47	0,00	499.410,47	4,80
Honorários Médicos Variáveis	1.033.174,73	0,00	1.033.174,73	9,94
Total Pessoal Médico	3.349.680,25	0,00	3.349.680,25	32,22

Materiais e Medicamentos de uso no Paciente

Medicamentos	215.869,39	0,00	215.869,39	2,08
Medicamentos Nutrição Parenteral	65.830,60	0,00	65.830,60	0,63
Materiais de Uso Laboratorial	2.084,93	0,00	2.084,93	0,02
Materiais Médicos Hospitalares e Odontológicos	234.848,80	0,00	234.848,80	2,26
Materiais Dietas Enterais	16.335,70	0,00	16.335,70	0,16
Medicamentos Gases Medicinais	25.607,15	0,00	25.607,15	0,25
Fios Cirúrgicos	8.674,12	0,00	8.674,12	0,08
Total Materiais e Medicamentos de uso no Paciente	569.250,69	0,00	569.250,69	5,48

Materiais de Consumo Geral

Combustíveis e Lubrificantes

3.035,42 0,00 3.035,42 0,03

Gerado em 18/07/2019 11:06

Página 1 de 3

Conta de custo	1/2019		Média Valor	% comp.
	Valor	% var.		
Gêneros Alimentícios (galões de água)	1.519,00	0,00	1.519,00	0,01
Materiais de E.P.I.	2.224,10	0,00	2.224,10	0,02
Materiais de Embalagens	6.222,50	0,00	6.222,50	0,06
Materiais de Escritório, Impressos e de Informática	13.422,57	0,00	13.422,57	0,13
Materiais de Higiene e Limpeza	16.533,59	0,00	16.533,59	0,16
Químicos	13.934,56	0,00	13.934,56	0,13
Peças e Materiais de Manutenção - Equipamentos	6.681,27	0,00	6.681,27	0,06
Peças e Materiais de Manutenção - Predial	542,43	0,00	542,43	0,01
Uniformes e Enxovais	6.492,27	0,00	6.492,27	0,06
Semi Permanentes	3.062,40	0,00	3.062,40	0,03
Outros Materiais de Consumo	5.611,56	0,00	5.611,56	0,05
Total Materiais de Consumo Geral	79.281,67	0,00	79.281,67	0,76

Prestação de serviços

Serviços de Gestão e Administração

	45.000,00	0,00	45.000,00	0,43
Serviços de Lavanderia	53.577,86	0,00	53.577,86	0,52
Serviços de Nutrição	400.563,53	0,00	400.563,53	3,85
Serviços de Limpeza	325.960,86	0,00	325.960,86	3,14
Serviços de Segurança Patrimonial	189.681,31	0,00	189.681,31	1,82
Serviços de Informática	38.709,63	0,00	38.709,63	0,37
Serviços de Manutenção	230.780,00	0,00	230.780,00	2,22
Serviços de Manutenção Engenharia Clínica	98.000,00	0,00	98.000,00	0,94
Serviços - Maternidade Vila Nova	200.000,00	0,00	200.000,00	1,92
Serviços Especializados em Análise da Água	1.000,00	0,00	1.000,00	0,01
Serviços Laboratoriais	212.963,35	0,00	212.963,35	2,05
Serviços de Consultoria	125.419,35	0,00	125.419,35	1,21
Serviços de Coleta de Resíduos Hospitalares	9.033,15	0,00	9.033,15	0,09
Serviços de Coleta de Resíduos Comuns	6.000,00	0,00	6.000,00	0,06
Serviços Radiológicos	3.175,00	0,00	3.175,00	0,03
Serviços de Esterilização	81.389,00	0,00	81.389,00	0,78
Serviços de Controle de Pragas e Vetores	2.200,00	0,00	2.200,00	0,02
Total Prestação de serviços	2.023.453,04	0,00	2.023.453,04	19,46

Gerais

Água e Esgoto (dir.)	37,91	0,00	37,91	0,00
Despesas com Passagens	13.294,59	0,00	13.294,59	0,13
Energia Elétrica	1.527,08	0,00	1.527,08	0,01
Locação de Equipamentos Assistenciais	94.937,00	0,00	94.937,00	0,91
Locação de Equipamentos de Informática / Impressora	10.321,93	0,00	10.321,93	0,10
Locação de Imóveis Administrativo/Container e Condomínios	93.384,87	0,00	93.384,87	0,90
Locação de Veículos	134.304,01	0,00	134.304,01	1,29
Locação Cilindros Gases Medicinais	1.663,28	0,00	1.663,28	0,02
Marketing, Propaganda, Publicidade e Anúncios	8.500,00	0,00	8.500,00	0,08
Outros Custos Gerais	12.789,06	0,00	12.789,06	0,12
Telefonia Direta	2.196,88	0,00	2.196,88	0,02
Telefonia Móvel Celular	474,84	0,00	474,84	0,00
Hospedagens	1.904,03	0,00	1.904,03	0,02
Total Gerais	375.335,48	0,00	375.335,48	3,61

Conta de custo	1/2019		Média Valor	% comp.
	Valor	% var.		
Não operacionais				
Juros e Multas Atrasos Pagamentos	73.652,72	0,00	73.652,72	0,71
Processos Trabalhistas	12.704,21	0,00	12.704,21	0,12
Perdas e Ajustes de estoques	2.317,87	0,00	2.317,87	0,02
Total Não operacionais	88.674,80	0,00	88.674,80	0,85
Total Diretos	10.267.674,85	0,00	10.267.674,85	98,77
Indiretos				
Gerais				
Água e Esgoto (ind.)	48.994,46	0,00	48.994,46	0,47
Energia Elétrica (ind.)	62.256,10	0,00	62.256,10	0,60
Impostos, Taxas, Contribuições e Desp. Legais (ind.)	11.400,09	0,00	11.400,09	0,11
Telefone (ind.)	5.632,17	0,00	5.632,17	0,05
Total Gerais	128.282,82	0,00	128.282,82	1,23
Total Indiretos	128.282,82	0,00	128.282,82	1,23
Total	10.395.957,67	0,00	10.395.957,67	100,00

Competência	Aderente à metodologia	Último rateio	Data base fechamento	Observação
1/2019	Sim	14/03/2019 13:55:03	08/02/2019	Sem observação

