

**RELATÓRIO CIRCUNSTANCIADO DAS ATIVIDADES
DESENVOLVIDAS NO MÊS DE ABRIL/2019, CONFORME O 7º
TERMO ADITIVO DO CONTRATO DE GESTÃO Nº131/2012-SES-
GO CELEBRADO ENTRE O ESTADO DE GOIÁS, POR INTERMÉDIO
DA SECRETARIA DE ESTADO DA SAÚDE, E O INSTITUTO DE
GESTÃO E HUMANIZAÇÃO - IGH, PARA O GERENCIAMENTO E
OPERACIONALIZAÇÃO DAS AÇÕES E SERVIÇOS DE SAÚDE DO
HMI - HOSPITAL ESTADUAL MATERNO - INFANTIL DR.
JURANDIR DO NASCIMENTO / IGH.**

Goiânia – GO

Abril/2019

SUMÁRIO

1. Apresentação	3
2. Descrição dos Serviços	5
3. Organograma	6
4. Atividades Desenvolvidas.....	7
4.1. Assistência Hospitalar	7
4.2. Metas Contratuais.....	8
a. Saídas hospitalares	9
b. Atendimento de Urgência e Emergência.....	9
c. Atendimento Ambulatorial.....	9
5. Outras Atividades Desenvolvidas.....	11
5.1. Atendimento Multiprofissional.....	11
5.2. Serviço Auxiliar de Diagnóstico e Terapia.....	11
6. Divulgação das atividades realizadas	12
7. Relatório de Custos	14

1. APRESENTAÇÃO

Este Relatório Circunstanciado das Atividades Desenvolvidas visa apresentar as principais atividades realizadas no Hospital Materno Infantil em **abril de 2019**, possibilitando análise de desempenho e fundamentando a avaliação das atividades pela Secretaria de Estado da Saúde de Goiás – SES/GO.

O Hospital Materno Infantil (HMI) atuante desde 1972 é referência estadual em atendimento de casos de média e alta complexidade nas áreas da saúde da mulher e da criança, com destaque na cirurgia de separação de gêmeos siameses e no tratamento de hemangiomas. Seu atendimento é 100% de usuários do Sistema Único de Saúde (SUS), quer por demanda espontânea ou pelo Sistema de Referência/Contra Referência. Dedicar-se, principalmente, à assistência médico-hospitalar e contribui com o ensino e pesquisa.

Em junho de 2012 a Secretaria de Estado da Saúde de Goiás – SES/GO e o Instituto de Gestão e Humanização – IGH firmaram Termo de Transferência para gerenciar e operacionalizar os serviços no HMI, localizado na Rua R-7 com avenida perimetral, s/nº, Setor Coimbra, CEP: 74.125-120.

Atualmente, a gestão do HMI é realizada pelo IGH, através do **7º Termo Aditivo** ao Termo de Transferência de Gestão n. 131/2012-SES/GO, celebrado com o Estado de Goiás, com **vigência até 29 de junho de 2019**, pelas disposições da Lei Estadual nº 15.503, de 28/12/2005, e suas alterações.

O Instituto de Gestão e Humanização – IGH possui personalidade jurídica de direito privado, sem finalidade lucrativa, qualificada como Organização Social de Saúde no Estado de Goiás, por meio do Decreto Estadual nº 7.650/2012.

O IGH surgiu da percepção de profissionais especializados em Saúde da necessidade de melhoria na Gestão do SUS.

O objetivo primordial é utilizar e divulgar práticas de Gestão modernas, capazes de maximizar os resultados de Unidades prestadoras de Serviços de Saúde e quebrar paradigmas que estigmatizam o SUS como falta de qualidade no atendimento, descaso aos usuários, entre outros aspectos.

Nossa Missão

Prestar serviços de excelência em Saúde, melhorando a qualidade de vida dos beneficiários e contribuindo para o crescimento dos seus colaboradores.

Nossa Visão

Ser referência nacional em prestação de serviços de saúde.

Nossos Valores

- Motivação por ideal, valorizando as pessoas;
- Obstinação e perseverança;
- Velocidade de decisão e execução;
- Excelência e melhoria contínua;

- Humanização e Responsabilidade Social.

IGH – Instituto de Gestão e Humanização

- **Superintendência:** Paulo Bitencourt
- **Diretoria Técnica Corporativa:** Gustavo Guimarães
- **Diretoria Administrativa Corporativa:** Sigevaldo Santana
- **Diretoria Regional:** Rita de Cássia Leal
- **Gerencia Administrativa:** Eliabe Araujo

HMI – Hospital Materno Infantil

- **Diretorias**
Diretoria Geral: Márcio Gramosa da Encarnação
Diretoria Técnica: Sara Gardênia Fausto de Oliveira Silva
- **Gerências**
Gerência Operacional - Cláudio Fleuri Cavalcante
Gerência de Enfermagem - Luzia Helena Porfírio
Gerência de T.I - Maurício Gesta

Em consonância com o contrato firmado entre a Secretaria de Estado de Saúde de Goiás – SES/GO o Instituto de Gestão e Humanização – IGH, faz-se necessário, na oportunidade, a apresentação do RELATÓRIO DAS ATIVIDADES DESENVOLVIDAS referente ao mês de **abril de 2019**, de acordo com a CLÁUSULA QUINTA – DAS OBRIGAÇÕES DO CONTRATADO, parágrafo XVI. Enviar ao CONTRATANTE, até o dia 10 do mês subsequente ao das atividades desenvolvidas, ou no dia útil que lhe for imediatamente posterior, na forma por ele definida, todas as informações sobre as atividades desenvolvidas na unidade, bem como sobre a movimentação dos recursos financeiros recebidos e realizados.



2. DESCRIÇÃO DOS SERVIÇOS

Nome: HOSPITAL ESTADUAL MATERNO – INFANTIL DR. JURANDIR DO NASCIMENTO - HMI

CNES: 2339196

Endereço: Rua R-7 com avenida perimetral, s/nº, Setor Coimbra – Goiânia – Goiás

CEP: 74.125-120

Tipo de Unidade: Atendimento de casos de média e alta complexidade nas áreas da saúde da mulher e da criança, especializado, 100% SUS.

Regime de Funcionamento: Atendimento a urgência e emergência, conforme fluxo estabelecido pela SES / Central de Regulação Municipal, 24 horas ininterruptas e atendimento ambulatorial nas subespecialidades das áreas de pediatria e obstetrícia em horário comercial.

Esfera da Administração: Secretaria de Estado da Saúde de Goiás – SES/GO;

Esfera da Gestão: Secretaria Municipal de Saúde de Goiânia – GO.

3. ORGANOGRAMA

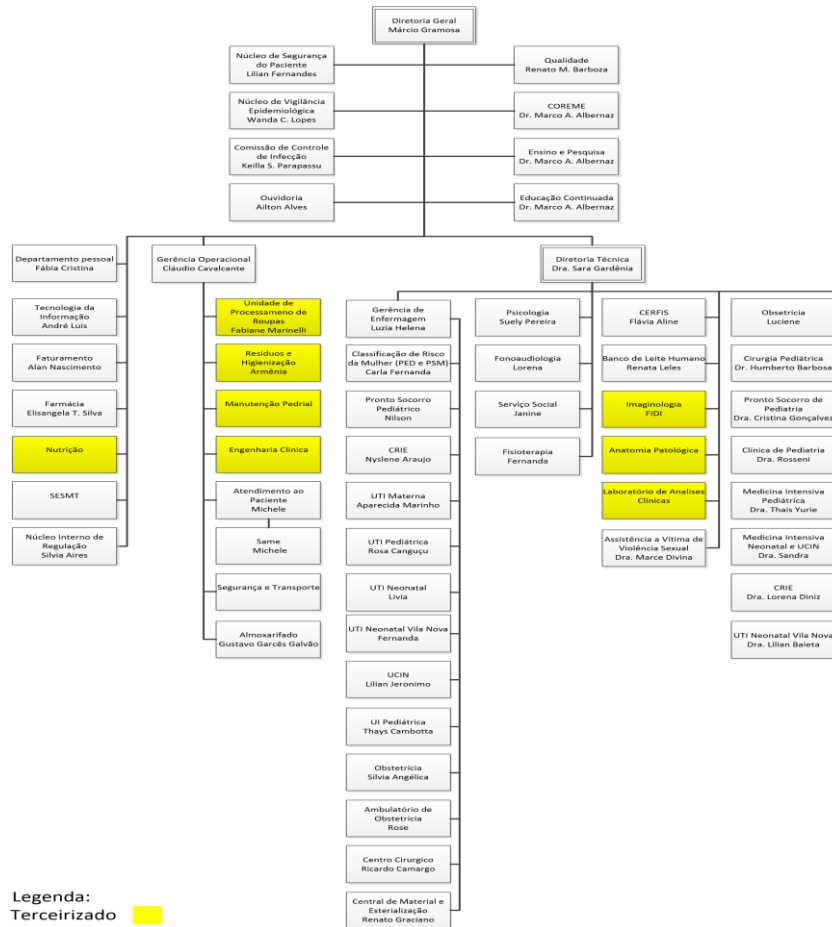

Siglas:

- DP: Departamento de Pessoal;
- NIR: Núcleo Interno de Regulação;
- SCIH: Serviço de Controle de Infecção Hospitalar;
- SESMT: Serviço Especializado em Engenharia de Segurança e Medicina do Trabalho;
- UCIN: Unidade de Cuidados Intermediários Neonatal;
- U.I.: Unidade de Internação.
- U.T.I: Unidade de Terapia Intensiva
- SAME: Serviço de Arquivo Médico e Estatística
- CRIE: Centro de Referência de Imunobiológico Especiais
- CERFIS: Centro de Reabilitação de Fissuras Lábio-Palatinas

4. ATIVIDADES REALIZADAS

De acordo com a Cláusula Segunda, item 2.2.1 do Anexo Técnico I do **7º Termo Aditivo** ao Termo de Transferência de Gestão n. 131/2012-SES/GO, a assistência à saúde prestada em regime de hospitalização compreenderá o conjunto de atendimentos oferecidos ao paciente, desde sua admissão no hospital até sua alta hospitalar pela patologia atendida, incluindo-se aí todos os atendimentos e procedimentos necessários para obter ou complementar o diagnóstico e as terapêuticas necessárias para o tratamento no âmbito hospitalar.

O serviço de Internação é composto por equipes de médicos, enfermeiros e multiprofissionais, que mantêm escalas de plantão cobrindo às 24 horas do dia, prestando cuidados diretos aos pacientes internados para tratamento cirúrgico ou clínico.

4.1 Assistência Hospitalar

O Hospital Materno Infantil conta com a capacidade instalada de 177 leitos. Possui ainda leitos de retaguarda no Hospital e Maternidade Vila Nova (10 leitos Utin, 20 leitos Alcon).

A capacidade instalada da unidade está distribuída da seguinte forma:

LEITOS ASSISTENCIAIS	Nº DE LEITOS
Observação	18
Internação Obstétrica	36
Internação Ginecológica	12
Internação Pediátrica	38
Internação Neonatal	28
UCIN	22
UTI Neonatal	08
UTI Pediátrica	10
UTI Materna	5
TOTAL	177 leitos

O HMI conta ainda com leitos de retaguarda no Hospital e Maternidade Vila Nova (10 leitos Utin, 20 leitos Alcon) e 45 leitos retaguarda no HUGOL.

LEITOS ASSISTENCIAIS RETAGUARDA	Nº DE LEITOS
UTI Neonatal - Hospital e Maternidade Vila Nova	10
Internação Obstetrícia - Hospital e Maternidade Vila Nova	20
Pediatria Clínica - HUGOL	45
TOTAL	75 leitos

No processo de Hospitalização estão incluídos:

- Tratamento das possíveis complicações que possam ocorrer;
- Tratamentos concomitantes;
- Tratamento medicamentoso;
- Procedimentos e cuidados multiprofissionais;
- Serviço de apoio diagnóstico terapêutico – SADT;
- Alimentação;
- Utilização do centro cirúrgico;
- Material descartável;
- Diárias de hospitalização em quarto compartilhado ou individual;
- Diárias nas UTI;
- Acompanhantes;
- Sangue e hemoderivados;
- Fornecimento de roupas hospitalares;
- Procedimentos especiais, como: hemodiálise, fisioterapia, fonoaudiologia, endoscopia e outros que se fizerem necessários ao adequado atendimento e tratamento do paciente, de acordo com a capacidade instalada, respeitando a complexidade da instituição.

4.2 Metas Contratuais

→ Metas Quantitativas

As metas quantitativas estão previstas na Cláusula Segunda do Anexo Técnico I do **7º Termo Aditivo** ao Termo de Transferência de Gestão n. 131/2012-SES/GO, contemplando as Saídas Hospitalares (item 2.2), Atendimento às Urgências Referenciadas (item 2.3) e Atendimento Ambulatorial (item 2.4).

São atendidos pacientes regulados pela Central de Regulação Municipal e os pacientes que surgem por demanda espontânea.

Sendo o hospital do tipo referenciado, dispõe de atendimento a urgências e emergências, atendendo a demanda que é encaminhada conforme o fluxo estabelecido pela Secretaria de Saúde/Central de Regulação Municipal, durante as 24 do dia, durante todos os dias do ano. Priorizando a internação de pacientes de alto risco materno, perinatal e pediátrico, encaminhando pacientes de baixo risco para outras unidades de saúde por meio da Central de Regulação Municipal.

A meta de saídas hospitalares da Hospital Materno Infantil, em abril de 2019, é de 750 saídas, a meta contratual de atendimento de Urgência e Emergência é de 5.260 atendimentos por mês e a meta de atendimento Ambulatorial é de 2.220 atendimentos por mês.

a. Saídas Hospitalares

SAÍDAS HOSPITALARES POR ESPECIALIDADE	CONTRATADA	REALIZADO
Clínica Cirúrgica		59
Clínica Obstétrica		332
Clínica Pediátrica		393
TOTAL	750	784

b. Atendimento de Urgência e Emergência

ATENDIMENTO DE URGÊNCIA E EMERGÊNCIA	CONTRATADA	REALIZADA
Urgência e Emergência	5.260	4.035

c. Atendimento Ambulatorial

ATENDIMENTO AMBULATORIAL	REALIZADO
Consultas Médicas	2.426

→ **Metas Qualitativas**

Conforme Cláusula Segunda do Anexo Técnico III do **7º Termo Aditivo** ao Termo de Transferência de Gestão n. 001/2013-SES/GO, as metas qualitativas estabelecidas são:

- Autorização de Internação Hospitalar, onde avalia a proporcionalidade de AIH em relação à atividade hospitalar (item 2.2);
- Atenção ao usuário, avaliando a resolução de queixas e pesquisa de satisfação, destinado à percepção de qualidade de serviços pelos pacientes e acompanhantes (item 2.3);
- Controle de Infecção Hospitalar, com a finalidade de avaliar a qualidade da assistência na área de infecção hospitalar (item 2.4);
- Taxa de Mortalidade Operatória, com a finalidade de monitorar o desempenho assistencial na área de cirurgia (item 2.5)
- Taxa de Cesárea em Primípara, que deverá refletir a qualidade do processo assistencial em Obstetrícia (item 2.6).

INDICADORES		Abril
AIH - Autorização de Internação Hospitalar	Apresentação AIH (100%)	793
Atenção ao Usuário	Resolução de 80% das Queixas Resolvidas	85%
	Envio de relatório de Pesquisa de Satisfação	SIM
Controle de infecção Hospitalar	Envio de relatório Mensal	SIM
Mortalidade Operatória	Envio de relatório Mensal	SIM
Taxa de Cesárea em Primípara	Envio de relatório Mensal	SIM

5. OUTRAS ATIVIDADES DESENVOLVIDAS

5.1 Atendimento Multiprofissional – atos não médicos

A equipe multiprofissional é formada por profissionais das áreas de Fisioterapia, Psicologia, Serviço Social e Fonoaudiologia. Os atendimentos são oferecidos às pacientes internadas e aos familiares que necessitam de acompanhamento profissional.

Os atendimentos são oferecidos às pacientes internadas e aos familiares que necessitam de acompanhamento profissional.

ATENDIMENTO MULTIPROFISSIONAL	REALIZADO
Atendimento Multiprofissional	652

5.2 Serviço Auxiliar de Diagnóstico – SAD

Os exames realizados no HMI são executados por profissionais experientes e habilitados tecnicamente a desempenhar suas atividades com qualidade e compromisso assistencial. A instituição tem o compromisso de disponibilizar aos usuários acessos aos mais complexos exames e para isso, preocupa-se com a renovação de seus equipamentos e a garantia contínua de manutenções. O serviço de diagnóstico do HMI oferece os seguintes exames: eletrocardiograma, análises clínicas, análises patológicas, radiologia convencional, ultrassonografia e endoscopia para os pacientes internados e encaminhados pela Central de Regulação Municipal.

Diagnóstico	REALIZADO
Eletrocardiograma	36
Análises Clínicas	18.825
Radiologia Convencional	1.793
Ultrassonografia	2.074
Endoscopia	1
Anatomia Patológica	124
Total	22.853

6. DIVULGAÇÃO E FORTALECIMENTO SOCIAL DO HMI

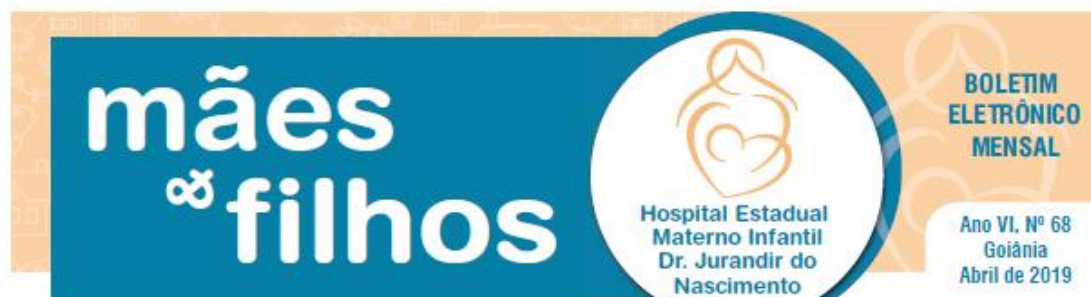

HMI promove Semana de Enfermagem

Do dia 14 a 16 de maio (terça a quinta-feira), o HMI promove a Semana de Enfermagem no auditório da unidade. A ação tem como objetivo celebrar o Dia do enfermeiro e também o Dia do

técnico e auxiliar em Enfermagem, comemorados nos dias 12 e 20 de maio, respectivamente.

O evento irá contar com atividades lúdicas e oficinas com palestrantes

renomados com o intuito de entreter e valorizar os profissionais da área. Para completar, ainda terá entrega do prêmio para os profissionais de enfermagem que foram destaque em 2018.

Visitas de autoridades marcam semana

No dia 12 de abril, a diretoria do HMI recebeu a visita do ministro da Saúde, Luiz Henrique Mandetta, e do governador do Estado de Goiás, Ronaldo Caiado (DEM), acompanhado do secretário da Saúde de Goiás, Ismael Alexandrino e deputados federais. Recepcionados pela diretora regional do Instituto de Gestão e Humanização (IGH) – Organização Social gestora da unidade -, Rita de Cássia Leal; pela diretora técnica do hospital, Sara Gardênia; e pelo diretor geral, Márcio Gramosa, as autoridades visitaram as alas pediátricas e neonatais da unidade.

O ministro, que na mesma data, juntamente com o governador, inaugurou 55 leitos no Hugol para desafogar o HMI, lembrou que assim que Ronaldo Caiado tomou posse, entrou em contato com ele relatando a situação na qual encontrou a unidade. "Após o governador do Estado visitar a unidade do Materno Infantil e me ligar relatando a situação, nós fizemos um planejamento de curto prazo para garantir os recursos para a



Secretário de Saúde de Goiás, governador e ministro da Saúde visitam o Materno Infantil



Comissão da Saúde de Alego verifica números de atendimentos no hospital

aquisição dos equipamentos, que são de alta complexidade. E hoje estamos aqui fazendo essa visita para checar os leitos, e com a entrega dos equipamentos vamos dar total condições para o corpo clínico trabalhar", relatou Mandetta. "Vi a situação calamitosa do Materno Infantil, mas não parei um minuto. Leiloei carros de luxo, trabalhamos duramente e aumentamos o atendimento em 50%", completou o governador.

No início da mesma semana (9 de abril), o HMI recebeu também a visita técnica do presidente da Comissão de Saúde da Assembleia Legislativa de Goiás (Alego), deputado Gustavo Sebba

(PSDB) e do deputado Coronel Adailton (PP) para conhecer as condições de atendimento do hospital, bem como verificar como estão as instalações, estrutura física e equipamentos do hospital. Os parlamentares elogiaram a qualidade e o empenho da equipe de profissionais e disse que a Comissão fará o possível para ajudar a unidade.

A diretora regional do IGH, Rita de Cássia Leal, ficou feliz com a visita das autoridades. "É importante que vejam a nossa realidade e entendam o papel da unidade". A diretora também elogiou a postura dos governantes. "Esse apoio que estamos recebendo do ministro Luiz Henrique, do governador Ronaldo Caiado, do secretário Ismael Alexandrino e demais autoridades é de suma importância, principalmente no reconhecimento de que o hospital necessita de ajuda, pois nós estamos aqui para salvar vidas e vamos seguir firmes na nossa missão", salientou a diretora.



Autoridades com colaboradores do HMI



Rita Leal acompanhar governador durante visita

NISP promove palestras sobre segurança do paciente

O Núcleo Interno de Segurança do Paciente (Nisp) da unidade promoveu ao longo do mês de abril ciclo de palestras destacando a importância da segurança do paciente. Ao todo, cerca de 350 profissionais administrativos e assistenciais participaram das aulas. No dia 12, houve capacitação com a temática "Cultura de Segurança do Paciente e as Notificações de Incidentes e Eventos Adversos", que teve o objetivo de mostrar os riscos e evitar que os pacientes sejam vítimas durante o período de internação. A aula foi ministrada pela coordenadora do Nisp, Lilian Fernandes, que enfatizou a importância do preenchimento do checklist, que possui todas as informações do paciente internado na unidade.

Com o tema "Terceiro Desafio Global de Segurança do Paciente da Organização Mundial de Saúde (OMS) - Medicação Sem Danos", a mestre em enfermagem da Escola de Saúde



A enfermeira Dayse explicou a ligação entre a medicação e a segurança do paciente

Pública do Estado de Goiás (Esap), Dayse Edwiges Carvalho, debateu no dia 25 de abril sobre os principais pontos que levam um profissional ao erro durante o processo de medicação a um paciente. "Os erros não são causados por pessoas más, mas sim por sistemas ruins. Ao detectar um erro, seja ele em qualquer escala, é preciso notificar. A melhoria em cada estágio do processo de medicamentos garante a segurança do paciente durante o período de internação na unidade", finalizou.

CCIH promove curso sobre manejo clínico de Influenza

A Comissão de Controle de Infecção Hospitalar (CCIH) promoveu no dia 24 de abril, curso sobre os procedimentos corretos para manejo clínico no tratamento de pacientes com suspeita ou com caso confirmado de Influenza. Ministrada pela infectologista da unidade, Cláudia Rodrigues, a capacitação detalhou os tipos da doença e seus subtipos, a diferença entre síndrome gripal e síndrome respiratória aguda grave, além do modo e o período de transmissão da doença. Os tipos de exames solicitados e o manejo clínico em ambas as situações também foram apresentadas. A



A infectologista alertou para os meios de evitar a disseminação do vírus

palestra foi finalizada com informações sobre as formas de evitar a disseminação do vírus, que são por meio da utilização de Equipamentos de Proteção Individual (EPIs) e higienização das mãos.

Unidade recebe palestra sobre Genética Médica

Preceptores, supervisores de Pediatria, médicos e residentes participaram no dia 23 de abril de palestra com o tema "Exames Genéticos na Prática Clínica", ministrada pelo geneticista Ricardo Barbosa, da Universidade Federal de São Paulo (Unifesp). Durante o encontro, o palestrante abordou sobre o conceito de genética, tipos de testes genéticos existentes e suas funcionalidades. "A maioria das síndromes genéticas são detectadas ainda no período de gestação e logo depois que a criança nasce. Portanto, é extremamente importante possuir o conhecimento necessário a respeito tanto das doenças genéticas, quanto dos testes", detalhou.

Ricardo ainda explicou sobre a importância da realização destes testes genéticos dentro de unidades de saúde como o HMI. "Por ser referência no campo da Pediatria e da Medicina Fetal em casos de média e alta complexidade, acredito que os profissionais já tenham um conhecimento elevado sobre a genética, visto que é no HMI o local onde há grandes casos de pacientes com malformações, síndromes, deficiências e anomalias. Diante disso é preciso saber qual teste genético é o mais indicado para cada caso, sempre após uma avaliação minuciosa", reforçou.



Geneticista Ricardo Henrique Almeida Barbosa durante explicação sobre Medicina Genética

EXPEDIENTE:

HOSPITAL ESTADUAL MATERNO INFANTIL

DIRETOR GERAL: MÁRCIO GRAMOSA
DIRETORA TÉCNICA: DRA. SARA GARDÊNIA
Endereço: Rua R-7 esq c/ Av. Perimetral - Setor Oeste
Goiânia - Goiás - CEP: 74.125-120
Fone: (62) 3956.2900
E-mail: comunicacao.hmi@igh.org.br



SECRETARIA
DO ESTADO DA SAÚDE



INSTITUTO DE GESTÃO E HUMANIZAÇÃO:
SUPERINTENDENTE: PAULO BITTENCOURT
DIRETORA REGIONAL: RITA LEAL

ASSESSORIA DE COMUNICAÇÃO:
Bastidores - Assessoria de Comunicação
RT: Jornalista DORIS COSTA - Reg. Nº 886-GO
E-mail: bastidorescomunica@gmail.com

7. RELATÓRIO DE CUSTOS

Os dados apresentados referentes a custeio são derivados do Relatório de Composição e Evolução de Custos, extraídos do Relatório Standard, disponibilizados pela plataforma web KPIH – Key Performance Indicators for Health na competência de abril/2019.



Relatório de composição/evolução de custos

Hospital Materno Infantil - HMI 4/2019 - 4/2019 - Com Depreciação - Com Recursos Externos

Conta de custo	4/2019		Média Valor	% comp.
	Valor	% var.		
Diretos				
Pessoal Não Médico				
Salários e Ordenados Não Médicos - CLT	1.558.594,22	0,00	1.558.594,22	14,67
Encargos Sociais Não Médicos CLT	311.718,84	0,00	311.718,84	2,93
Provisões Não Médicos - CLT	62.343,77	0,00	62.343,77	0,59
Benefícios Não Médicos CLT	12.810,00	0,00	12.810,00	0,12
Salários e Ordenados Diretoria - CLT	40.049,60	0,00	40.049,60	0,38
Encargos Sociais Diretoria - CLT	8.009,92	0,00	8.009,92	0,08
Provisões Diretoria - CLT	1.601,98	0,00	1.601,98	0,02
Salários e Ordenados Não Médicos - Servidores Glosado	1.128.966,57	0,00	1.128.966,57	10,62
Encargos Sociais Não Médicos - Servidores Glosado	125.428,19	0,00	125.428,19	1,18
Benefícios Não Médicos - Servidores Glosado	114.883,30	0,00	114.883,30	1,08
Contribuição Patronal Não Médico Glosado	286.660,24	0,00	286.660,24	2,70
Prêmio Incentivo - Servidor Não Médico Glosado	186.550,46	0,00	186.550,46	1,76
Encargos Sociais Prêmio Incentivo - Servidor Não Médico Glosado	20.725,76	0,00	20.725,76	0,20
RPA Não Médicos	800,00	0,00	800,00	0,01
Total Pessoal Não Médico	3.859.142,85	0,00	3.859.142,85	36,32
Pessoal Médico				
Salários e Ordenados Médicos - CLT	491.500,14	0,00	491.500,14	4,63
Encargos Sociais Médicos CLT	98.300,03	0,00	98.300,03	0,93
Provisões Médicos - CLT	19.660,01	0,00	19.660,01	0,19

Salários e Ordenados Médicos - Servidores Glosado	782.043,58	0,00	782.043,58	7,36
Encargos Sociais Médicos - Servidores Glosado	86.885,04	0,00	86.885,04	0,82
Contribuição Patronal Médicos Glosado	184.870,52	0,00	184.870,52	1,74
Prêmio Incentivo - Servidor Médico Glosado	103.867,02	0,00	103.867,02	0,98
Encargos Sociais Prêmio Incentivo - Servidor Médico Glosado	11.539,63	0,00	11.539,63	0,11
Honorários Médicos Fixos	486.310,47	0,00	486.310,47	4,58
Honorários Médicos Variáveis	1.025.870,30	0,00	1.025.870,30	9,65
Total Pessoal Médico	3.290.846,73	0,00	3.290.846,73	30,97

Materiais e Medicamentos de uso no Paciente

Medicamentos

	265.457,74	0,00	265.457,74	2,50
Medicamentos Nutrição Parenteral	50.016,94	0,00	50.016,94	0,47
Materiais de Uso Laboratorial	76.822,36	0,00	76.822,36	0,72
Materiais Médicos Hospitalares e Odontológicos	284.258,94	0,00	284.258,94	2,68
Materiais Dietas Enterais	21.751,25	0,00	21.751,25	0,20
Medicamentos Gases Medicinais	27.280,45	0,00	27.280,45	0,26
Fios Cirúrgicos	7.448,86	0,00	7.448,86	0,07
Total Materiais e Medicamentos de uso no Paciente	733.036,54	0,00	733.036,54	6,90

Materiais de Consumo Geral

Gerado em 18/07/2019 11:42

Página 1 de 3

Conta de custo	4/2019		Média Valor	% comp.
	Valor	% var.		
Combustíveis e Lubrificantes	3.792,32	0,00	3.792,32	0,04
Gêneros Alimentícios (galões de água)	1.813,00	0,00	1.813,00	0,02
Materiais de E.P.I.	1.508,63	0,00	1.508,63	0,01
Materiais de Embalagens	8.142,13	0,00	8.142,13	0,08
Materiais de Escritório, Impressos e de Informática	15.302,02	0,00	15.302,02	0,14
Materiais de Higiene e Limpeza	24.140,54	0,00	24.140,54	0,23
Químicos	15.807,16	0,00	15.807,16	0,15
Peças e Materiais de Manutenção - Equipamentos	4.946,68	0,00	4.946,68	0,05
Peças e Materiais de Manutenção - Predial	2.034,90	0,00	2.034,90	0,02
Uniformes e Enxovais	5.583,37	0,00	5.583,37	0,05
Semi Permanentes	1.885,99	0,00	1.885,99	0,02
Total Materiais de Consumo Geral	84.956,72	0,00	84.956,72	0,80

Prestação de serviços

Serviços de Gestão e Administração

	45.000,00	0,00	45.000,00	0,42
Serviços de Lavanderia	53.439,44	0,00	53.439,44	0,50
Serviços de Nutrição	414.603,52	0,00	414.603,52	3,90
Serviços de Limpeza	325.960,26	0,00	325.960,26	3,07
Serviços de Segurança Patrimonial	189.681,31	0,00	189.681,31	1,79
Serviços de Informática	41.106,34	0,00	41.106,34	0,39
Serviços de Manutenção	245.380,00	0,00	245.380,00	2,31
Serviços de Manutenção Engenharia Clínica	98.000,00	0,00	98.000,00	0,92
Serviços de Manutenção de Veículos	3.569,45	0,00	3.569,45	0,03
Serviços - Maternidade Vila Nova	200.000,00	0,00	200.000,00	1,88
Serviços Especializados em Análise da Água	1.000,00	0,00	1.000,00	0,01
Serviços Laboratoriais	162.117,41	0,00	162.117,41	1,53
Serviços de Consultoria	121.611,95	0,00	121.611,95	1,14
Serviços de Coleta de Resíduos Hospitalares	8.573,40	0,00	8.573,40	0,08
Serviços de Coleta de Resíduos Comuns	6.000,00	0,00	6.000,00	0,06
Serviços Radiológicos	2.300,00	0,00	2.300,00	0,02
Serviços de Esterilização	81.389,00	0,00	81.389,00	0,77
Serviços de Controle de Pragas e Vetores	2.200,00	0,00	2.200,00	0,02
Total Prestação de serviços	2.001.932,08	0,00	2.001.932,08	18,84

Gerais

Água e Esgoto (dir.)

	144,21	0,00	144,21	0,00
Despesas com Passagens	26.582,64	0,00	26.582,64	0,25
Energia Elétrica	2.826,31	0,00	2.826,31	0,03
Locação de Equipamentos Assistenciais	111.683,00	0,00	111.683,00	1,05
Locação de Equipamentos de Informática / Impressora	17.268,11	0,00	17.268,11	0,16
Locação de Imóveis Administrativo/Container e Condomínios	93.556,21	0,00	93.556,21	0,88
Locação de Veículos	148.574,01	0,00	148.574,01	1,40
Locação Cilindros Gases Medicinais	1.611,30	0,00	1.611,30	0,02
Marketing, Propaganda, Publicidade e Anúncios	8.500,00	0,00	8.500,00	0,08
Outros Custos Gerais	16.220,43	0,00	16.220,43	0,15
Telefonia Direta	2.202,36	0,00	2.202,36	0,02
Telefonia Móvel Celular	445,91	0,00	445,91	0,00
Hospedagens	2.029,07	0,00	2.029,07	0,02

Conta de custo	4/2019		Média Valor	% comp.
	Valor	% var.		
Total Gerais	431.643,56	0,00	431.643,56	4,06
Não operacionais				
Juros e Multas Atrasos Pagamentos	82.446,27	0,00	82.446,27	0,78
Processos Trabalhistas	1.918,20	0,00	1.918,20	0,02
Perdas e Ajustes de estoques	801,13	0,00	801,13	0,01
Total Não operacionais	85.165,60	0,00	85.165,60	0,80
Total Diretos	10.486.724,09	0,00	10.486.724,09	98,69
Indiretos				
Gerais				
Água e Esgoto (ind.)	74.442,48	0,00	74.442,48	0,70
Energia Elétrica (ind.)	56.674,66	0,00	56.674,66	0,53
Impostos, Taxas, Contribuições e Desp. Legais (ind.)	2.081,16	0,00	2.081,16	0,02
Telefone (ind.)	5.793,36	0,00	5.793,36	0,05
Total Gerais	138.991,66	0,00	138.991,66	1,31
Total Indiretos	138.991,66	0,00	138.991,66	1,31
Total	10.625.715,75	0,00	10.625.715,75	100,00

Competência	Aderente à metodologia	Último rateio	Data base fechamento	Observação
4/2019	Sim	11/06/2019 09:07:48	09/05/2019	Sem observação

