

**RELATÓRIO CIRCUNSTANCIADO DAS ATIVIDADES  
DESENVOLVIDAS NO MÊS DE MAIO/2019, CONFORME O 7º  
TERMO ADITIVO DO CONTRATO DE GESTÃO Nº131/2012-SES-  
GO CELEBRADO ENTRE O ESTADO DE GOIÁS, POR INTERMÉDIO  
DA SECRETARIA DE ESTADO DA SAÚDE, E O INSTITUTO DE  
GESTÃO E HUMANIZAÇÃO - IGH, PARA O GERENCIAMENTO E  
OPERACIONALIZAÇÃO DAS AÇÕES E SERVIÇOS DE SAÚDE DO  
HMI - HOSPITAL ESTADUAL MATERNO - INFANTIL DR.  
JURANDIR DO NASCIMENTO / IGH.**

Goiânia – GO

Maio/2019

## SUMÁRIO

1. Apresentação .....	3
2. Descrição dos Serviços .....	5
3. Organograma .....	6
4. Atividades Desenvolvidas.....	7
4.1. Assistência Hospitalar .....	7
4.2. Metas Contratuais.....	8
a. Saídas hospitalares .....	9
b. Atendimento de Urgência e Emergência.....	9
c. Atendimento Ambulatorial.....	9
5. Outras Atividades Desenvolvidas.....	11
5.1. Atendimento Multiprofissional.....	11
5.2. Serviço Auxiliar de Diagnóstico e Terapia.....	11
6. Divulgação das atividades realizadas .....	12
7. Relatório de Custos .....	14

## 1. APRESENTAÇÃO

Este Relatório Circunstanciado das Atividades Desenvolvidas visa apresentar as principais atividades realizadas no Hospital Materno Infantil em **maio de 2019**, possibilitando análise de desempenho e fundamentando a avaliação das atividades pela Secretaria de Estado da Saúde de Goiás – SES/GO.

O Hospital Materno Infantil (HMI) atuante desde 1972 é referência estadual em atendimento de casos de média e alta complexidade nas áreas da saúde da mulher e da criança, com destaque na cirurgia de separação de gêmeos siameses e no tratamento de hemangiomas. Seu atendimento é 100% de usuários do Sistema Único de Saúde (SUS), quer por demanda espontânea ou pelo Sistema de Referência/Contra Referência. Dedicar-se, principalmente, à assistência médico-hospitalar e contribui com o ensino e pesquisa.

Em junho de 2012 a Secretaria de Estado da Saúde de Goiás – SES/GO e o Instituto de Gestão e Humanização – IGH firmaram Termo de Transferência para gerenciar e operacionalizar os serviços no HMI, localizado na Rua R-7 com avenida perimetral, s/nº, Setor Coimbra, CEP: 74.125-120.

Atualmente, a gestão do HMI é realizada pelo IGH, através do **7º Termo Aditivo** ao Termo de Transferência de Gestão n. 131/2012-SES/GO, celebrado com o Estado de Goiás, com **vigência até 29 de junho de 2019**, pelas disposições da Lei Estadual nº 15.503, de 28/12/2005, e suas alterações.

O Instituto de Gestão e Humanização – IGH possui personalidade jurídica de direito privado, sem finalidade lucrativa, qualificada como Organização Social de Saúde no Estado de Goiás, por meio do Decreto Estadual nº 7.650/2012.

O IGH surgiu da percepção de profissionais especializados em Saúde da necessidade de melhoria na Gestão do SUS.

O objetivo primordial é utilizar e divulgar práticas de Gestão modernas, capazes de maximizar os resultados de Unidades prestadoras de Serviços de Saúde e quebrar paradigmas que estigmatizam o SUS como falta de qualidade no atendimento, descaso aos usuários, entre outros aspectos.

### **Nossa Missão**

Prestar serviços de excelência em Saúde, melhorando a qualidade de vida dos beneficiários e contribuindo para o crescimento dos seus colaboradores.

### **Nossa Visão**

Ser referência nacional em prestação de serviços de saúde.

### **Nossos Valores**

- Motivação por ideal, valorizando as pessoas;
- Obstinação e perseverança;
- Velocidade de decisão e execução;
- Excelência e melhoria contínua;

- Humanização e Responsabilidade Social.

### **IGH – Instituto de Gestão e Humanização**

- **Superintendência:** Paulo Bitencourt
- **Diretoria Técnica Corporativa:** Gustavo Guimarães
- **Diretoria Administrativa Corporativa:** Sigevaldo Santana
- **Diretoria Regional:** Rita de Cássia Leal
- **Gerencia Administrativa:** Eliabe Araujo

### **HMI – Hospital Materno Infantil**

- **Diretorias**  
Diretoria Geral: Márcio Gramosa da Encarnação  
Diretoria Técnica: Sara Gardênia Fausto de Oliveira Silva
- **Gerências**  
Gerência Operacional - Cláudio Fleuri Cavalcante  
Gerência de Enfermagem - Luzia Helena Porfírio  
Gerência de T.I - Maurício Gesta

Em consonância com o contrato firmado entre a Secretaria de Estado de Saúde de Goiás – SES/GO o Instituto de Gestão e Humanização – IGH, faz-se necessário, na oportunidade, a apresentação do RELATÓRIO DAS ATIVIDADES DESENVOLVIDAS referente ao mês de **maio de 2019**, de acordo com a CLÁUSULA QUINTA – DAS OBRIGAÇÕES DO CONTRATADO, parágrafo XVI. Enviar ao CONTRATANTE, até o dia 10 do mês subsequente ao das atividades desenvolvidas, ou no dia útil que lhe for imediatamente posterior, na forma por ele definida, todas as informações sobre as atividades desenvolvidas na unidade, bem como sobre a movimentação dos recursos financeiros recebidos e realizados.



## 2. DESCRIÇÃO DOS SERVIÇOS

**Nome:** HOSPITAL ESTADUAL MATERNO – INFANTIL DR. JURANDIR DO NASCIMENTO - HMI

**CNES:** 2339196

**Endereço:** Rua R-7 com avenida perimetral, s/nº, Setor Coimbra – Goiânia – Goiás

**CEP:** 74.125-120

**Tipo de Unidade:** Atendimento de casos de média e alta complexidade nas áreas da saúde da mulher e da criança, especializado, 100% SUS.

**Regime de Funcionamento:** Atendimento a urgência e emergência, conforme fluxo estabelecido pela SES / Central de Regulação Municipal, 24 horas ininterruptas e atendimento ambulatorial nas subespecialidades das áreas de pediatria e obstetrícia em horário comercial.

**Esfera da Administração:** Secretaria de Estado da Saúde de Goiás – SES/GO;

**Esfera da Gestão:** Secretaria Municipal de Saúde de Goiânia – GO.

### 3. ORGANOGRAMA

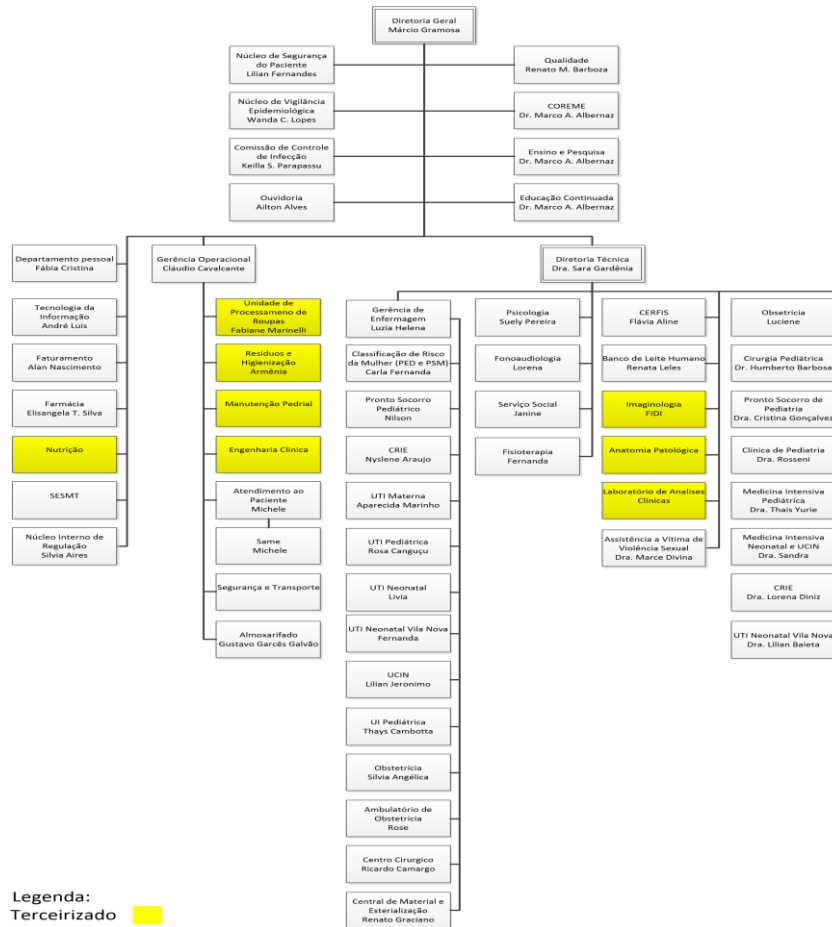

Siglas:

- DP: Departamento de Pessoal;
- NIR: Núcleo Interno de Regulação;
- SCIH: Serviço de Controle de Infecção Hospitalar;
- SESMT: Serviço Especializado em Engenharia de Segurança e Medicina do Trabalho;
- UCIN: Unidade de Cuidados Intermediários Neonatal;
- U.I.: Unidade de Internação.
- U.T.I: Unidade de Terapia Intensiva
- SAME: Serviço de Arquivo Médico e Estatística
- CRIE: Centro de Referência de Imunobiológico Especiais
- CERFIS: Centro de Reabilitação de Fissuras Lábio-Palatinas

## 4. ATIVIDADES REALIZADAS

De acordo com a Cláusula Segunda, item 2.2.1 do Anexo Técnico I do **7º Termo Aditivo** ao Termo de Transferência de Gestão n. 131/2012-SES/GO, a assistência à saúde prestada em regime de hospitalização compreenderá o conjunto de atendimentos oferecidos ao paciente, desde sua admissão no hospital até sua alta hospitalar pela patologia atendida, incluindo-se aí todos os atendimentos e procedimentos necessários para obter ou complementar o diagnóstico e as terapêuticas necessárias para o tratamento no âmbito hospitalar.

O serviço de Internação é composto por equipes de médicos, enfermeiros e multiprofissionais, que mantêm escalas de plantão cobrindo às 24 horas do dia, prestando cuidados diretos aos pacientes internados para tratamento cirúrgico ou clínico.

### 4.1 Assistência Hospitalar

O Hospital Materno Infantil conta com a capacidade instalada de 177 leitos. Possui ainda leitos de retaguarda no Hospital e Maternidade Vila Nova (10 leitos Utin, 20 leitos Alcon).

A capacidade instalada da unidade está distribuída da seguinte forma:

LEITOS ASSISTENCIAIS	Nº DE LEITOS
Observação	18
Internação Obstétrica	36
Internação Ginecológica	12
Internação Pediátrica	38
Internação Neonatal	28
UCIN	22
UTI Neonatal	08
UTI Pediátrica	10
UTI Materna	5
<b>TOTAL</b>	<b>177 leitos</b>

O HMI conta ainda com leitos de retaguarda no Hospital e Maternidade Vila Nova (10 leitos Utin, 20 leitos Alcon) e 45 leitos retaguarda no HUGOL.

LEITOS ASSISTENCIAIS RETAGUARDA	Nº DE LEITOS
UTI Neonatal - Hospital e Maternidade Vila Nova	10
Internação Obstetrícia - Hospital e Maternidade Vila Nova	20
Pediatria Clínica - HUGOL	45
<b>TOTAL</b>	<b>75 leitos</b>

No processo de Hospitalização estão incluídos:

- Tratamento das possíveis complicações que possam ocorrer;
- Tratamentos concomitantes;
- Tratamento medicamentoso;
- Procedimentos e cuidados multiprofissionais;
- Serviço de apoio diagnóstico terapêutico – SADT;
- Alimentação;
- Utilização do centro cirúrgico;
- Material descartável;
- Diárias de hospitalização em quarto compartilhado ou individual;
- Diárias nas UTI;
- Acompanhantes;
- Sangue e hemoderivados;
- Fornecimento de roupas hospitalares;
- Procedimentos especiais, como: hemodiálise, fisioterapia, fonoaudiologia, endoscopia e outros que se fizerem necessários ao adequado atendimento e tratamento do paciente, de acordo com a capacidade instalada, respeitando a complexidade da instituição.

#### 4.2 Metas Contratuais

##### → Metas Quantitativas

As metas quantitativas estão previstas na Cláusula Segunda do Anexo Técnico I do **7º Termo Aditivo** ao Termo de Transferência de Gestão n. 131/2012-SES/GO, contemplando as Saídas Hospitalares (item 2.2), Atendimento às Urgências Referenciadas (item 2.3) e Atendimento Ambulatorial (item 2.4).

São atendidos pacientes regulados pela Central de Regulação Municipal e os pacientes que surgem por demanda espontânea.



Sendo o hospital do tipo referenciado, dispõe de atendimento a urgências e emergências, atendendo a demanda que é encaminhada conforme o fluxo estabelecido pela Secretaria de Saúde/Central de Regulação Municipal, durante as 24 do dia, durante todos os dias do ano. Priorizando a internação de pacientes de alto risco materno, perinatal e pediátrico, encaminhando pacientes de baixo risco para outras unidades de saúde por meio da Central de Regulação Municipal.

**A meta de saídas hospitalares da Hospital Materno Infantil, em maio de 2019, é de 750 saídas, a meta contratual de atendimento de Urgência e Emergência é de 5.260 atendimentos por mês e a meta de atendimento Ambulatorial é de 2.220 atendimentos por mês.**

**a. Saídas Hospitalares**

SAÍDAS HOSPITALARES POR ESPECIALIDADE	CONTRATADA	REALIZADO
Clínica Cirúrgica		42
Clínica Obstétrica		336
Clínica Pediátrica		403
<b>TOTAL</b>	<b>750</b>	<b>781</b>

**b. Atendimento de Urgência e Emergência**

ATENDIMENTO DE URGÊNCIA E EMERGÊNCIA	CONTRATADA	REALIZADA
Urgência e Emergência	<b>5.260</b>	<b>2.873</b>

**c. Atendimento Ambulatorial**

ATENDIMENTO AMBULATORIAL	REALIZADO
Consultas Médicas	<b>2.179</b>

→ **Metas Qualitativas**

Conforme Cláusula Segunda do Anexo Técnico III do **7º Termo Aditivo** ao Termo de Transferência de Gestão n. 001/2013-SES/GO, as metas qualitativas estabelecidas são:

- Autorização de Internação Hospitalar, onde avalia a proporcionalidade de AIH em relação à atividade hospitalar (item 2.2);
- Atenção ao usuário, avaliando a resolução de queixas e pesquisa de satisfação, destinado à percepção de qualidade de serviços pelos pacientes e acompanhantes (item 2.3);
- Controle de Infecção Hospitalar, com a finalidade de avaliar a qualidade da assistência na área de infecção hospitalar (item 2.4);
- Taxa de Mortalidade Operatória, com a finalidade de monitorar o desempenho assistencial na área de cirurgia (item 2.5)
- Taxa de Cesárea em Primípara, que deverá refletir a qualidade do processo assistencial em Obstetrícia (item 2.6).

INDICADORES		Maio
AIH - Autorização de Internação Hospitalar	Apresentação AIH (100%)	781
Atenção ao Usuário	Resolução de 80% das Queixas Resolvidas	96%
	Envio de relatório de Pesquisa de Satisfação	SIM
Controle de infecção Hospitalar	Envio de relatório Mensal	SIM
Mortalidade Operatória	Envio de relatório Mensal	SIM
Taxa de Cesárea em Primípara	Envio de relatório Mensal	SIM

## 5. OUTRAS ATIVIDADES DESENVOLVIDAS

### 5.1 Atendimento Multiprofissional – atos não médicos

A equipe multiprofissional é formada por profissionais das áreas de Fisioterapia, Psicologia, Serviço Social e Fonoaudiologia. Os atendimentos são oferecidos às pacientes internadas e aos familiares que necessitam de acompanhamento profissional.

Os atendimentos são oferecidos às pacientes internadas e aos familiares que necessitam de acompanhamento profissional.

ATENDIMENTO MULTIPROFISSIONAL	REALIZADO
Atendimento Multiprofissional	<b>670</b>

### 5.2 Serviço Auxiliar de Diagnóstico – SAD

Os exames realizados no HMI são executados por profissionais experientes e habilitados tecnicamente a desempenhar suas atividades com qualidade e compromisso assistencial. A instituição tem o compromisso de disponibilizar aos usuários acessos aos mais complexos exames e para isso, preocupa-se com a renovação de seus equipamentos e a garantia contínua de manutenções. O serviço de diagnóstico do HMI oferece os seguintes exames: eletrocardiograma, análises clínicas, análises patológicas, radiologia convencional, ultrassonografia e endoscopia para os pacientes internados e encaminhados pela Central de Regulação Municipal.

Diagnóstico	REALIZADO
Eletrocardiograma	<b>21</b>
Análises Clínicas	<b>19.386</b>
Radiologia Convencional	<b>1.482</b>
Ultrassonografia	<b>2.126</b>
Endoscopia	<b>4</b>
Anatomia Patológica	<b>94</b>
<b>Total</b>	<b>23.113</b>

## 6. DIVULGAÇÃO E FORTALECIMENTO SOCIAL DO HMI



# Hospital promove treinamento para formar sua equipe de brigadistas

Colaboradores do HMI participaram, do dia 7 a 10 de maio, de um curso teórico e prático para composição do primeiro grupo de brigadistas da unidade. As orientações foram desde Primeiros Socorros a Prevenção de Incêndio, atendendo as Normas Técnicas 17/2014 do Corpo de Bombeiros Militar do Estado de Goiás (CBM-GO).

No primeiro dia, o treinamento de "Primeiros Socorros" contou com a participação de profissionais do Corpo de Bombeiros e do Serviço de Atendimento Móvel de Urgência (SAMU). Houve exercícios simulados em manequins, técnicas de mobilização, obstrução e liberação das vias aéreas, compressão cardíaca externa, 'manobra de Heimlich', cuidados com ferimentos, queimaduras e outros acidentes. Já o treinamento de "Combate a Incêndio", foi ministrado exclusivamente por profissionais do Corpo de Bombeiros civil e militar. As aulas teóricas foram realizadas no auditório da unidade e as aulas práticas, no pátio interno. Neste módulo, foram abordados vários assuntos ligados ao tema, como teoria e propagação do fogo, classes de incêndios, prevenção e métodos de extinção do fogo, agentes externos, equi-



Profissionais do Corpo de Bombeiros aplicam aula teórica



Colaboradores atentos às explicações do Bombeiro

pamentos de combate a incêndio e de proteção individual, além de técnicas de combate a incêndio utilizando o sistema de hidrantes. Na aula prática, os participantes aprenderam a manusear os extintores e hidrantes, bem como os cuidados necessários para acabar com o fogo utilizando os sistemas de combate ao incêndio.

A Brigada de Incêndio da unidade terá um grupo formado por colaboradores, capacitados por profissionais habilitados, sob supervisão do Serviço Especializado em Engenharia de Segurança e em Medicina do Trabalho (Sesmt) do HMI, para que possam atuar na prevenção, abandono e combate de incêndio, além de prestar os primeiros socorros a possíveis vítimas. A implantação da brigada de Incêndio em edificações como hospitais é uma determi-

nação da legislação estadual.

Segundo o bombeiro sargento Emerson Soares, que foi um dos ministrantes do treinamento, essa capacitação é de extrema importância. "Os colaboradores membros da brigada do Hospital, devem saber como agir na prevenção e combate a princípios de incêndio dentro da instituição. E o mais importante, preservar vidas" destacou. O colaborador José Candido Andrade – que trabalha há quase 10 anos no hospital, participou do treinamento e pretende atuar como brigadista da unidade. "O curso nos trouxe informações novas, agregando conhecimento e nos tornando aptos a prestar os primeiros socorros". De acordo com o engenheiro de segurança do trabalho do hospital, Rodrigo César Meneses, "essa capacitação é muito importante para todos, pois visa a segurança tanto dos pacientes como dos colaboradores, visto que, em situações de emergência, nossos brigadistas serão efetivamente responsáveis pelas intervenções necessárias, aptos a manusearem os equipamentos de segurança". Rodrigo destaca que todos os participantes do curso receberão certificados de brigadistas.



Servidor participa de exercícios de primeiros socorros



Treinamento prático de combate a incêndio

## Simpósio debate sobre violência sexual e de gênero

Também no dia 18, o HMI reuniu profissionais com amplo conhecimento teórico e prático para liderarem um debate sobre violência sexual e de gênero. Com o tema "Proteja nossas crianças e adolescentes da violência", o 2º Simpósio de Violência Sexual e de Gênero, promovido pelo Ambulatório de Apoio às Vítimas de Violência Sexual (AAVVS) da unidade, foi organizado em prol do Dia Nacional do Combate ao Abuso e à Exploração Sexual contra Crianças e Adolescentes, lembrado na data do evento, e ocorreu no auditório da unidade. A palestra de abertura foi ministrada pela pós-doutora em Ciências Humanas, Valeska Zanello, com o tema "Uma leitura gendrada da violência contra mulheres: Dispositivos, cultura e processo de subjetivação".



Profissionais discutiram diferentes tipos de violência contra a mulher, crianças e jovens

Em seguida, a equipe multiprofissional do AAVVS falou sobre suas experiências no ambulatório; seguida da mestre em Psicologia Clínica e terapeuta familiar, Etiene Oliveira, que falou sobre adolescentes. Para finalizar, o tema em pauta foi a violência obstétrica. A doutoranda em Bioética e Saúde Pública, Raylla Albuquerque, abordou sobre a violência à luz da declaração universal sobre bioética e direitos hu-

manos, a partir da percepção dos estudantes da área da saúde; seguida pela obstetra do HMI, Luiza Emylce, que falou sobre a violência na obstetrícia, por meio de uma avaliação da formação dos médicos residentes, além das boas práticas de saúde na atenção humanizada ao parto. Por último, a enfermeira obstétrica Priscilla Salomão abordou sobre o tema sob o olhar da enfermagem obstétrica.

### Salas da Fidi estão de cara nova

No dia 11 de maio foram inauguradas as novas salas de recepção e de exames da Fundação Instituto de Pesquisa e Estudo de Diagnóstico por Imagem (FIDI), que passaram por reforma com material próprio para ambientes hospitalares e ecologicamente corretos, com o objetivo de humanizar a acolhida aos pacientes. O projeto foi desenvolvido pela FIDI Social.

O HMI é a primeira unidade a ser beneficiada pelo projeto em Goiás e o quarto hospital com o setor de radiologia humanizado desde a sua criação, em 2017. Os espaços receberam adesivos com o tema de cidade lúdica, adornada por passaros e cegonhas e o teto das salas de exames ganharam adesivos que destacam no escuro.



Revitualização permite um ambiente mais acolhedor ao paciente

### Semana de Enfermagem movimentou o hospital

Do dia 15 a 17 de maio, o HMI promoveu a Semana de Enfermagem com o objetivo de exaltar a profissão que é comemorada mundialmente no dia 12 de maio. No primeiro dia (15), o professor Laércio Neves ministrou palestra com o tema "Motivação e Liderança em Equipe", em que falou sobre a falta de motivação no ambiente de trabalho; fatores que influenciam a motivação; liderança e os pilares para o desenvolvimento desta. Na mesma data, houve ainda a entrega de certificados para os profissionais da área que foram destaque no ano de 2017.

No show de talentos "Fest Day & Care", realizado no dia 16, cinco apresentações animaram o público. No placar da competição, a dupla Thaís e Fernanda, que cantou a música "Trem Bala" ficou em terceiro lugar e a turma da Central de Material e Esterilização, que apresentou o "Jornal da Semana de Enfermagem", ficou em segundo. O



Semana agitou o HMI com atividades diversificadas

primeiro lugar foi conquistado pela enfermeira Nyslene Araújo, que apresentou uma paródia sobre humanização no atendimento. Fechando a programação, a turma do curso de Personal Stylist do Serviço Nacional de Aprendizagem Comercial (Senac), comandada pela consultora de imagem Maristela Barbosa, deu dicas de moda e combinação de roupas no dia 17. Os profissionais aproveitaram ainda para passar por sessões de beleza oferecidas pela equipe da instituição.

#### EXPEDIENTE:

##### HOSPITAL ESTADUAL MATERNO INFANTIL

DIRETOR GERAL: MÁRCIO GRAMOSA  
DIRETORA TÉCNICA: DRA. SARA GARDÊNIA  
Endereço: Rua R-7 esq c/ Av. Perimetral - Setor Oeste  
Goiânia - Goiás - CEP: 74.125-120  
Fone: (62) 3958.2900  
E-mail: comunicacao.hmi@igh.org.br



INSTITUTO DE GESTÃO E HUMANIZAÇÃO:  
SUPERINTENDENTE: PAULO BITTENCOURT  
DIRETORA REGIONAL: RITA LEAL

SECRETARIA  
DE ESTADO DA SAÚDE



ASSESSORIA DE COMUNICAÇÃO:  
Bastidores - Assessoria de Comunicação  
RT: Jornalista DORIS COSTA - Reg. Nº 886-GO  
E-mail: bastidorescomunicacao@gmail.com

## 7. RELATÓRIO DE CUSTOS

Os dados apresentados referentes a custeio são derivados do Relatório de Composição e Evolução de Custos, extraídos do Relatório Standard, disponibilizados pela plataforma web KPIH – Key Performance Indicators for Health na competência de maio/2019.



### Relatório de composição/evolução de custos

#### Hospital Materno Infantil - HMI 5/2019 - 5/2019 - Com Depreciação - Com Recursos Externos

Conta de custo	5/2019		Média Valor	% comp.
	Valor	% var.		
<b>Diretos</b>				
<b>Pessoal Não Médico</b>				
Salários e Ordenados Não Médicos - CLT	1.510.518,32	0,00	1.510.518,32	14,34
Encargos Sociais Não Médicos CLT	302.103,66	0,00	302.103,66	2,87
Provisões Não Médicos - CLT	60.420,73	0,00	60.420,73	0,57
Benefícios Não Médicos CLT	14.054,83	0,00	14.054,83	0,13
Salários e Ordenados Diretoria - CLT	39.816,06	0,00	39.816,06	0,38
Encargos Sociais Diretoria - CLT	7.963,21	0,00	7.963,21	0,08
Provisões Diretoria - CLT	1.592,64	0,00	1.592,64	0,02
Salários e Ordenados Não Médicos - Servidores Glosado	1.127.555,44	0,00	1.127.555,44	10,70
Encargos Sociais Não Médicos - Servidores Glosado	125.271,41	0,00	125.271,41	1,19
Benefícios Não Médicos - Servidores Glosado	112.283,30	0,00	112.283,30	1,07
Contribuição Patronal Não Médico Glosado	287.094,16	0,00	287.094,16	2,73
Prêmio Incentivo - Servidor Não Médico Glosado	189.221,93	0,00	189.221,93	1,80
Encargos Sociais Prêmio Incentivo - Servidor Não Médico Glosado	21.022,56	0,00	21.022,56	0,20
RPA Não Médicos	2.534,00	0,00	2.534,00	0,02
<b>Total Pessoal Não Médico</b>	<b>3.801.452,26</b>	<b>0,00</b>	<b>3.801.452,26</b>	<b>36,08</b>
<b>Pessoal Médico</b>				
Salários e Ordenados Médicos - CLT	477.739,23	0,00	477.739,23	4,53
Encargos Sociais Médicos CLT	95.547,85	0,00	95.547,85	0,91
Provisões Médicos - CLT	19.109,57	0,00	19.109,57	0,18

Salários e Ordenados Médicos - Servidores Glosado	792.362,03	0,00	792.362,03	7,52
Encargos Sociais Médicos - Servidores Glosado	88.031,42	0,00	88.031,42	0,84
Contribuição Patronal Médicos Glosado	185.132,16	0,00	185.132,16	1,76
Prêmio Incentivo - Servidor Médico Glosado	108.048,96	0,00	108.048,96	1,03
Encargos Sociais Prêmio Incentivo - Servidor Médico Glosado	12.004,24	0,00	12.004,24	0,11
Honorários Médicos Fixos	464.987,22	0,00	464.987,22	4,41
Honorários Médicos Variáveis	1.054.930,58	0,00	1.054.930,58	10,01
<b>Total Pessoal Médico</b>	<b>3.297.893,26</b>	<b>0,00</b>	<b>3.297.893,26</b>	<b>31,30</b>

## Materiais e Medicamentos de uso no Paciente

### Medicamentos

Medicamentos Nutrição Parenteral	244.023,25	0,00	244.023,25	2,32
Medicamentos Nutrição Parenteral	50.303,46	0,00	50.303,46	0,48
Materiais de Uso Laboratorial	29.491,24	0,00	29.491,24	0,28
Materiais Médicos Hospitalares e Odontológicos	263.037,61	0,00	263.037,61	2,50
Materiais Dietas Enterais	13.093,47	0,00	13.093,47	0,12
Medicamentos Gases Medicinais	26.688,22	0,00	26.688,22	0,25
Fios Cirúrgicos	8.708,65	0,00	8.708,65	0,08
<b>Total Materiais e Medicamentos de uso no Paciente</b>	<b>635.345,90</b>	<b>0,00</b>	<b>635.345,90</b>	<b>6,03</b>

## Materiais de Consumo Geral

Gerado em 18/07/2019 11:52

Página 1 de 3

Conta de custo	5/2019		Média Valor	% comp.
	Valor	% var.		
Combustíveis e Lubrificantes	3.792,32	0,00	3.792,32	0,04
Gêneros Alimentícios ( galões de água )	1.652,00	0,00	1.652,00	0,02
Materiais de E.P.I.	9.538,08	0,00	9.538,08	0,09
Materiais de Embalagens	8.243,38	0,00	8.243,38	0,08
Materiais de Escritório, Impressos e de Informática	16.766,76	0,00	16.766,76	0,16
Materiais de Higiene e Limpeza	33.279,19	0,00	33.279,19	0,32
Químicos	8.329,64	0,00	8.329,64	0,08
Peças e Materiais de Manutenção - Equipamentos	8.880,76	0,00	8.880,76	0,08
Peças e Materiais de Manutenção - Predial	1.358,34	0,00	1.358,34	0,01
Uniformes e Enxovais	5.023,37	0,00	5.023,37	0,05
Semi Permanentes	1.896,50	0,00	1.896,50	0,02
Outros Materiais de Consumo	3.804,30	0,00	3.804,30	0,04
<b>Total Materiais de Consumo Geral</b>	<b>102.564,62</b>	<b>0,00</b>	<b>102.564,62</b>	<b>0,97</b>

## Prestação de serviços

Serviços de Gestão e Administração	45.000,00	0,00	45.000,00	0,43
------------------------------------	-----------	------	-----------	------

Serviços de Lavanderia	44.290,47	0,00	44.290,47	0,42
Serviços de Nutrição	414.603,52	0,00	414.603,52	3,94
Serviços de Limpeza	325.960,26	0,00	325.960,26	3,09
Serviços de Segurança Patrimonial	189.681,31	0,00	189.681,31	1,80
Serviços de Informática	41.106,34	0,00	41.106,34	0,39
Serviços de Manutenção	438.762,00	0,00	438.762,00	4,16
Serviços de Manutenção Engenharia Clínica	98.000,00	0,00	98.000,00	0,93
Serviços de Manutenção de Veículos	3.569,45	0,00	3.569,45	0,03
Serviços - Maternidade Vila Nova	200.000,00	0,00	200.000,00	1,90
Serviços Especializados em Análise da Água	1.000,00	0,00	1.000,00	0,01
Serviços Laboratoriais	21.810,02	0,00	21.810,02	0,21
Serviços de Consultoria	110.326,20	0,00	110.326,20	1,05
Serviços de Coleta de Resíduos Hospitalares	8.573,40	0,00	8.573,40	0,08
Serviços de Coleta de Resíduos Comuns	6.000,00	0,00	6.000,00	0,06
Serviços Radiológicos	3.275,00	0,00	3.275,00	0,03
Serviços de Esterilização	81.389,00	0,00	81.389,00	0,77
Serviços de Controle de Pragas e Vetores	2.200,00	0,00	2.200,00	0,02
<b>Total Prestação de serviços</b>	<b>2.035.546,97</b>	<b>0,00</b>	<b>2.035.546,97</b>	<b>19,32</b>

## Gerais

Água e Esgoto (dir.)	155,07	0,00	155,07	0,00
Despesas com Passagens	6.999,04	0,00	6.999,04	0,07
Energia Elétrica	2.442,23	0,00	2.442,23	0,02
Locação de Equipamentos Assistenciais	109.725,80	0,00	109.725,80	1,04
Locação de Equipamentos de Informática / Impressora	17.268,11	0,00	17.268,11	0,16
Locação de Imóveis Administrativo/Container e Condomínios	93.556,21	0,00	93.556,21	0,89
Locação de Veículos	152.514,01	0,00	152.514,01	1,45
Locação Cilindros Gases Medicinais	1.611,30	0,00	1.611,30	0,02
Marketing, Propaganda, Publicidade e Anúncios	8.500,00	0,00	8.500,00	0,08
Outros Custos Gerais	17.199,02	0,00	17.199,02	0,16
Telefonia Direta	2.173,89	0,00	2.173,89	0,02
Telefonia Móvel Celular	505,15	0,00	505,15	0,00

Conta de custo	5/2019		Média	
	Valor	% var.	Valor	% comp.
Hospedagens	1.337,84	0,00	1.337,84	0,01
<b>Total Gerais</b>	<b>413.987,67</b>	<b>0,00</b>	<b>413.987,67</b>	<b>3,93</b>



## Não operacionais

Juros e Multas Atrasos Pagamentos

	62.801,62	0,00	62.801,62	0,60
Processos Trabalhistas	2.618,70	0,00	2.618,70	0,02
Perdas e Ajustes de estoques	4.091,12	0,00	4.091,12	0,04
<b>Total Não operacionais</b>	<b>69.511,44</b>	<b>0,00</b>	<b>69.511,44</b>	<b>0,66</b>
<b>Total Diretos</b>	<b>10.356.302,11</b>	<b>0,00</b>	<b>10.356.302,11</b>	<b>98,30</b>

## Indiretos

### Gerais

Água e Esgoto (ind.)	115.190,80	0,00	115.190,80	1,09
Energia Elétrica (ind.)	53.241,86	0,00	53.241,86	0,51
Impostos, Taxas, Contribuições e Desp. Legais (ind.)	4.891,42	0,00	4.891,42	0,05
Telefone (ind.)	5.736,66	0,00	5.736,66	0,05
<b>Total Gerais</b>	<b>179.060,74</b>	<b>0,00</b>	<b>179.060,74</b>	<b>1,70</b>
<b>Total Indiretos</b>	<b>179.060,74</b>	<b>0,00</b>	<b>179.060,74</b>	<b>1,70</b>
<b>Total</b>	<b>10.535.362,85</b>	<b>0,00</b>	<b>10.535.362,85</b>	<b>100,00</b>

Competência	Aderente à metodologia	Último rateio	Data base fechamento	Observação
5/2019	Sim	11/07/2019 08:52:05	12/06/2019	Sem observação

