

**RELATÓRIO CIRCUNSTANCIADO DAS ATIVIDADES  
DESENVOLVIDAS NO MÊS DE JUNHO/2019, CONFORME O 7º  
TERMO ADITIVO DO CONTRATO DE GESTÃO Nº131/2012-SES-  
GO CELEBRADO ENTRE O ESTADO DE GOIÁS, POR INTERMÉDIO  
DA SECRETARIA DE ESTADO DA SAÚDE, E O INSTITUTO DE  
GESTÃO E HUMANIZAÇÃO - IGH, PARA O GERENCIAMENTO E  
OPERACIONALIZAÇÃO DAS AÇÕES E SERVIÇOS DE SAÚDE DO  
HMI - HOSPITAL ESTADUAL MATERNO - INFANTIL DR.  
JURANDIR DO NASCIMENTO / IGH.**

Goiânia – GO

Junho/2019

## SUMÁRIO

1. Apresentação .....	3
2. Descrição dos Serviços .....	5
3. Organograma .....	6
4. Atividades Desenvolvidas.....	7
4.1. Assistência Hospitalar .....	7
4.2. Metas Contratuais.....	8
a. Saídas hospitalares .....	9
b. Atendimento de Urgência e Emergência.....	9
c. Atendimento Ambulatorial.....	9
5. Outras Atividades Desenvolvidas.....	11
5.1. Atendimento Multiprofissional.....	11
5.2. Serviço Auxiliar de Diagnóstico e Terapia.....	11
6. Divulgação das atividades realizadas .....	12
7. Relatório de Custos .....	14

## 1. APRESENTAÇÃO

Este Relatório Circunstanciado das Atividades Desenvolvidas visa apresentar as principais atividades realizadas no Hospital Materno Infantil em **junho de 2019**, possibilitando análise de desempenho e fundamentando a avaliação das atividades pela Secretaria de Estado da Saúde de Goiás – SES/GO.

O Hospital Materno Infantil (HMI) atuante desde 1972 é referência estadual em atendimento de casos de média e alta complexidade nas áreas da saúde da mulher e da criança, com destaque na cirurgia de separação de gêmeos siameses e no tratamento de hemangiomas. Seu atendimento é 100% de usuários do Sistema Único de Saúde (SUS), quer por demanda espontânea ou pelo Sistema de Referência/Contra Referência. Dedicar-se, principalmente, à assistência médico-hospitalar e contribui com o ensino e pesquisa.

Em junho de 2012 a Secretaria de Estado da Saúde de Goiás – SES/GO e o Instituto de Gestão e Humanização – IGH firmaram Termo de Transferência para gerenciar e operacionalizar os serviços no HMI, localizado na Rua R-7 com avenida perimetral, s/nº, Setor Coimbra, CEP: 74.125-120.

Atualmente, a gestão do HMI é realizada pelo IGH, através do **7º Termo Aditivo** ao Termo de Transferência de Gestão n. 131/2012-SES/GO, celebrado com o Estado de Goiás, com **vigência até 29 de junho de 2019**, pelas disposições da Lei Estadual nº 15.503, de 28/12/2005, e suas alterações.

O Instituto de Gestão e Humanização – IGH possui personalidade jurídica de direito privado, sem finalidade lucrativa, qualificada como Organização Social de Saúde no Estado de Goiás, por meio do Decreto Estadual nº 7.650/2012.

O IGH surgiu da percepção de profissionais especializados em Saúde da necessidade de melhoria na Gestão do SUS.

O objetivo primordial é utilizar e divulgar práticas de Gestão modernas, capazes de maximizar os resultados de Unidades prestadoras de Serviços de Saúde e quebrar paradigmas que estigmatizam o SUS como falta de qualidade no atendimento, descaso aos usuários, entre outros aspectos.

### **Nossa Missão**

Prestar serviços de excelência em Saúde, melhorando a qualidade de vida dos beneficiários e contribuindo para o crescimento dos seus colaboradores.

### **Nossa Visão**

Ser referência nacional em prestação de serviços de saúde.

### **Nossos Valores**

- Motivação por ideal, valorizando as pessoas;
- Obstinação e perseverança;
- Velocidade de decisão e execução;
- Excelência e melhoria contínua;

- Humanização e Responsabilidade Social.

### **IGH – Instituto de Gestão e Humanização**

- **Superintendência:** Paulo Bitencourt
- **Diretoria Técnica Corporativa:** Gustavo Guimarães
- **Diretoria Administrativa Corporativa:** Sigevaldo Santana
- **Diretoria Regional:** Rita de Cássia Leal
- **Gerencia Administrativa:** Eliabe Araujo

### **HMI – Hospital Materno Infantil**

- **Diretorias**  
Diretoria Geral: Márcio Gramosa da Encarnação  
Diretoria Técnica: Sara Gardênia Fausto de Oliveira Silva
- **Gerências**  
Gerência Operacional - Cláudio Fleuri Cavalcante  
Gerência de Enfermagem - Luzia Helena Porfírio  
Gerência de T.I - Maurício Gesta

Em consonância com o contrato firmado entre a Secretaria de Estado de Saúde de Goiás – SES/GO o Instituto de Gestão e Humanização – IGH, faz-se necessário, na oportunidade, a apresentação do RELATÓRIO DAS ATIVIDADES DESENVOLVIDAS referente ao mês de **junho de 2019**, de acordo com a CLÁUSULA QUINTA – DAS OBRIGAÇÕES DO CONTRATADO, parágrafo XVI. Enviar ao CONTRATANTE, até o dia 10 do mês subsequente ao das atividades desenvolvidas, ou no dia útil que lhe for imediatamente posterior, na forma por ele definida, todas as informações sobre as atividades desenvolvidas na unidade, bem como sobre a movimentação dos recursos financeiros recebidos e realizados.



## 2. DESCRIÇÃO DOS SERVIÇOS

**Nome:** HOSPITAL ESTADUAL MATERNO – INFANTIL DR. JURANDIR DO NASCIMENTO - HMI

**CNES:** 2339196

**Endereço:** Rua R-7 com avenida perimetral, s/nº, Setor Coimbra – Goiânia – Goiás

**CEP:** 74.125-120

**Tipo de Unidade:** Atendimento de casos de média e alta complexidade nas áreas da saúde da mulher e da criança, especializado, 100% SUS.

**Regime de Funcionamento:** Atendimento a urgência e emergência, conforme fluxo estabelecido pela SES / Central de Regulação Municipal, 24 horas ininterruptas e atendimento ambulatorial nas subespecialidades das áreas de pediatria e obstetrícia em horário comercial.

**Esfera da Administração:** Secretaria de Estado da Saúde de Goiás – SES/GO;

**Esfera da Gestão:** Secretaria Municipal de Saúde de Goiânia – GO.

### 3. ORGANOGRAMA

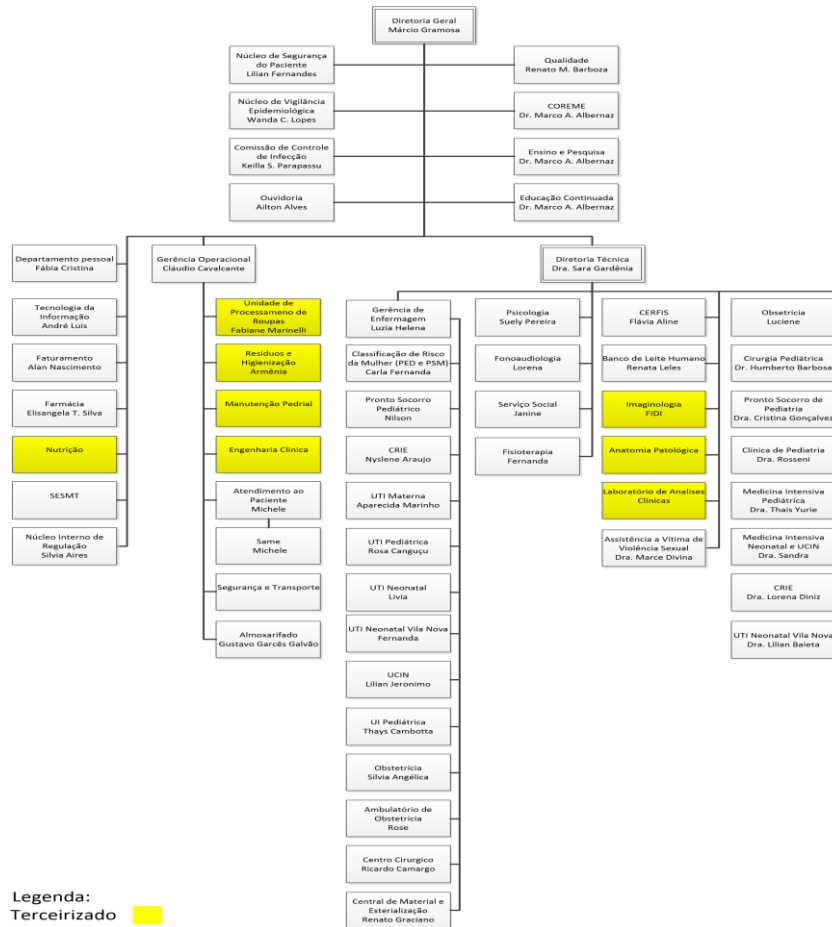

Siglas:

- DP: Departamento de Pessoal;
- NIR: Núcleo Interno de Regulação;
- SCIH: Serviço de Controle de Infecção Hospitalar;
- SESMT: Serviço Especializado em Engenharia de Segurança e Medicina do Trabalho;
- UCIN: Unidade de Cuidados Intermediários Neonatal;
- U.I.: Unidade de Internação.
- U.T.I: Unidade de Terapia Intensiva
- SAME: Serviço de Arquivo Médico e Estatística
- CRIE: Centro de Referência de Imunobiológico Especiais
- CERFIS: Centro de Reabilitação de Fissuras Lábio-Palatinas

## 4. ATIVIDADES REALIZADAS

De acordo com a Cláusula Segunda, item 2.2.1 do Anexo Técnico I do **7º Termo Aditivo** ao Termo de Transferência de Gestão n. 131/2012-SES/GO, a assistência à saúde prestada em regime de hospitalização compreenderá o conjunto de atendimentos oferecidos ao paciente, desde sua admissão no hospital até sua alta hospitalar pela patologia atendida, incluindo-se aí todos os atendimentos e procedimentos necessários para obter ou complementar o diagnóstico e as terapêuticas necessárias para o tratamento no âmbito hospitalar.

O serviço de Internação é composto por equipes de médicos, enfermeiros e multiprofissionais, que mantêm escalas de plantão cobrindo às 24 horas do dia, prestando cuidados diretos aos pacientes internados para tratamento cirúrgico ou clínico.

### 4.1 Assistência Hospitalar

O Hospital Materno Infantil conta com a capacidade instalada de 177 leitos. Possui ainda leitos de retaguarda no Hospital e Maternidade Vila Nova (10 leitos Utin, 20 leitos Alcon).

A capacidade instalada da unidade está distribuída da seguinte forma:

LEITOS ASSISTENCIAIS	Nº DE LEITOS
Observação	18
Internação Obstétrica	36
Internação Ginecológica	12
Internação Pediátrica	38
Internação Neonatal	28
UCIN	22
UTI Neonatal	08
UTI Pediátrica	10
UTI Materna	5
<b>TOTAL</b>	<b>177 leitos</b>

O HMI conta ainda com leitos de retaguarda no Hospital e Maternidade Vila Nova (10 leitos Utin, 20 leitos Alcon) e 45 leitos retaguarda no HUGOL.

LEITOS ASSISTENCIAIS RETAGUARDA	Nº DE LEITOS
UTI Neonatal - Hospital e Maternidade Vila Nova	10
Internação Obstetrícia - Hospital e Maternidade Vila Nova	20
Pediatria Clínica - HUGOL	45
<b>TOTAL</b>	<b>75 leitos</b>

No processo de Hospitalização estão incluídos:

- Tratamento das possíveis complicações que possam ocorrer;
- Tratamentos concomitantes;
- Tratamento medicamentoso;
- Procedimentos e cuidados multiprofissionais;
- Serviço de apoio diagnóstico terapêutico – SADT;
- Alimentação;
- Utilização do centro cirúrgico;
- Material descartável;
- Diárias de hospitalização em quarto compartilhado ou individual;
- Diárias nas UTI;
- Acompanhantes;
- Sangue e hemoderivados;
- Fornecimento de roupas hospitalares;
- Procedimentos especiais, como: hemodiálise, fisioterapia, fonoaudiologia, endoscopia e outros que se fizerem necessários ao adequado atendimento e tratamento do paciente, de acordo com a capacidade instalada, respeitando a complexidade da instituição.

#### 4.2 Metas Contratuais

##### → Metas Quantitativas

As metas quantitativas estão previstas na Cláusula Segunda do Anexo Técnico I do **7º Termo Aditivo** ao Termo de Transferência de Gestão n. 131/2012-SES/GO, contemplando as Saídas Hospitalares (item 2.2), Atendimento às Urgências Referenciadas (item 2.3) e Atendimento Ambulatorial (item 2.4).

São atendidos pacientes regulados pela Central de Regulação Municipal e os pacientes que surgem por demanda espontânea.



Sendo o hospital do tipo referenciado, dispõe de atendimento a urgências e emergências, atendendo a demanda que é encaminhada conforme o fluxo estabelecido pela Secretaria de Saúde/Central de Regulação Municipal, durante as 24 do dia, durante todos os dias do ano. Priorizando a internação de pacientes de alto risco materno, perinatal e pediátrico, encaminhando pacientes de baixo risco para outras unidades de saúde por meio da Central de Regulação Municipal.

**A meta de saídas hospitalares da Hospital Materno Infantil, em junho de 2019, é de 750 saídas, a meta contratual de atendimento de Urgência e Emergência é de 5.260 atendimentos por mês e a meta de atendimento Ambulatorial é de 2.220 atendimentos por mês.**

**a. Saídas Hospitalares**

SAÍDAS HOSPITALARES POR ESPECIALIDADE	CONTRATADA	REALIZADO
Clínica Cirúrgica		60
Clínica Obstétrica		291
Clínica Pediátrica		320
<b>TOTAL</b>	<b>750</b>	<b>671</b>

**b. Atendimento de Urgência e Emergência**

ATENDIMENTO DE URGÊNCIA E EMERGÊNCIA	CONTRATADA	REALIZADA
Urgência e Emergência	<b>5.260</b>	<b>3.054</b>

**c. Atendimento Ambulatorial**

ATENDIMENTO AMBULATORIAL	REALIZADO
Consultas Médicas	<b>2.044</b>

→ **Metas Qualitativas**

Conforme Cláusula Segunda do Anexo Técnico III do **7º Termo Aditivo** ao Termo de Transferência de Gestão n. 001/2013-SES/GO, as metas qualitativas estabelecidas são:

- Autorização de Internação Hospitalar, onde avalia a proporcionalidade de AIH em relação à atividade hospitalar (item 2.2);
- Atenção ao usuário, avaliando a resolução de queixas e pesquisa de satisfação, destinado à percepção de qualidade de serviços pelos pacientes e acompanhantes (item 2.3);
- Controle de Infecção Hospitalar, com a finalidade de avaliar a qualidade da assistência na área de infecção hospitalar (item 2.4);
- Taxa de Mortalidade Operatória, com a finalidade de monitorar o desempenho assistencial na área de cirurgia (item 2.5)
- Taxa de Cesárea em Primípara, que deverá refletir a qualidade do processo assistencial em Obstetrícia (item 2.6).

INDICADORES		Junho
AIH - Autorização de Internação Hospitalar	Apresentação AIH (100%)	736
Atenção ao Usuário	Resolução de 80% das Queixas Resolvidas	96%
	Envio de relatório de Pesquisa de Satisfação	SIM
Controle de infecção Hospitalar	Envio de relatório Mensal	SIM
Mortalidade Operatória	Envio de relatório Mensal	SIM
Taxa de Cesárea em Primípara	Envio de relatório Mensal	SIM

## 5. OUTRAS ATIVIDADES DESENVOLVIDAS

### 5.1 Atendimento Multiprofissional – atos não médicos

A equipe multiprofissional é formada por profissionais das áreas de Fisioterapia, Psicologia, Serviço Social e Fonoaudiologia. Os atendimentos são oferecidos às pacientes internadas e aos familiares que necessitam de acompanhamento profissional.

Os atendimentos são oferecidos às pacientes internadas e aos familiares que necessitam de acompanhamento profissional.

ATENDIMENTO MULTIPROFISSIONAL	REALIZADO
Atendimento Multiprofissional	<b>699</b>

### 5.2 Serviço Auxiliar de Diagnóstico – SAD

Os exames realizados no HMI são executados por profissionais experientes e habilitados tecnicamente a desempenhar suas atividades com qualidade e compromisso assistencial. A instituição tem o compromisso de disponibilizar aos usuários acessos aos mais complexos exames e para isso, preocupa-se com a renovação de seus equipamentos e a garantia contínua de manutenções. O serviço de diagnóstico do HMI oferece os seguintes exames: eletrocardiograma, análises clínicas, análises patológicas, radiologia convencional, ultrassonografia e endoscopia para os pacientes internados e encaminhados pela Central de Regulação Municipal.

Diagnóstico	REALIZADO
Eletrocardiograma	<b>21</b>
Análises Clínicas	<b>17.641</b>
Radiologia Convencional	<b>1.566</b>
Ultrassonografia	<b>1.892</b>
Endoscopia	<b>2</b>
Anatomia Patológica	<b>104</b>
<b>Total</b>	<b>21.226</b>

## 6. DIVULGAÇÃO E FORTALECIMENTO SOCIAL DO HMI



### Colaboradoras do Banco de Leite do HMI passam por capacitação

Nos dias 3 e 4 de junho, os profissionais do Banco de Leite Humano (BLH) do HMI, receberam Capacitação em Aconselhamento de Aleitamento Materno, no intuito de habilitar o profissional a escutar, compreender, oferecer ajuda às mães que estão amamentando, fortalecendo-as para lidar com pressões, promovendo sua autoconfiança e autoestima e preparando-as para que tomem suas próprias decisões em relação ao aleitamento materno. O curso, que foi realizado na própria dependência do BLH, teve duração de 16 horas.

Essa foi a primeira capacitação realizada pela Secretaria de Estado da Saúde, por meio da Gerência de Saúde da Mulher, Criança e Adolescente da SPAIS-SES/GO, em parceria com o Comitê Estadual de Incentivo ao Aleitamento Materno de Goiás e a Rede Estadual de Banco de Leite Humano de Goiás. "Os profissionais de saúde são fundamentais na promoção e apoio ao aleitamento materno, e necessitam ter conhecimentos sobre o manejo da ama-



Equipe do BLH com instrutores da capacitação



Dinâmica de grupo ajuda profissionais no atendimento

mentação, bem como habilidades para auxiliarem as mães, por isso a capacitação envolveu parte teórica e prática", explicou a enfermeira da Spais-SES, Adriane José, uma das condutoras da capacitação.

Segundo a enfermeira Kamilla Vêncio, consultora em amamentação, uma das profissionais que conduziu o curso, é preciso muito cuidado no atendimento às mães. "Muitas vezes, o acolhimento é mais importante que o manejo. A mãe que procura a ajuda de profissionais quer se sentir acolhida, sentir confiança e apoio da equipe de profissionais", pontuou.

A iniciativa teve a aprovação dos

profissionais do BLH. "Pra mim foi maravilhoso esse curso! Vamos nos policiar para nos adequarmos ao que aprendemos", disse a recepcionista Marta Pires. "Essa capacitação é uma oportunidade de avaliar nosso trabalho e melhorar nosso atendimento", disse Marise de Medeiros, enfermeira há 13 anos do HMI. A coordenadora do BLH do HMI, Renata Leles, achou o evento muito proveitoso e elogiou a sua equipe. "É muito gratificante ver nossos profissionais participando ativamente, interagindo, com o propósito de melhorar o acolhimento às mães e familiares que nos procuram. Estou orgulhosa!", ressaltou a coordenadora.

### Dia da Doação de Leite Humano é comemorado com festa

Em comemoração ao Dia Nacional de Doação de Leite Humano, 19 de maio, o Banco de Leite Humano (BLH) do HMI, juntamente com outros BLHs da Rede de Bancos de Leite Humano do Estado, e o Comitê Estadual

de Incentivo ao Aleitamento Materno homenagearam no dia 17 de maio, as mães doadoras de leite materno, em agradecimento pelo ato de amor de cada uma delas.

A ação aconteceu no auditório

do Hospital da Mulher e Maternidade Dona Iris e contou com apresentação de vídeo do Ministério da Saúde (MS) sobre Amamentação e Doação de Leite, com direito a pipoca e suco; roda de

*Continua...*

## 7. RELATÓRIO DE CUSTOS

Os dados apresentados referentes a custeio são derivados do Relatório de Composição e Evolução de Custos, extraídos do Relatório Standard, disponibilizados pela plataforma web KPIH – Key Performance Indicators for Health na competência de junho/2019.



### Relatório de composição/evolução de custos

#### Hospital Materno Infantil - HMI 6/2019 - 6/2019 - Com Depreciação - Com Recursos Externos

Conta de custo	6/2019		Média Valor	% comp.
	Valor	% var.		
<b>Diretos</b>				
<b>Pessoal Não Médico</b>				
Salários e Ordenados Não Médicos - CLT	1.513.810,73	0,00	1.513.810,73	20,61
Encargos Sociais Não Médicos CLT	302.762,15	0,00	302.762,15	4,12
Provisões Não Médicos - CLT	60.552,43	0,00	60.552,43	0,82
Benefícios Não Médicos CLT	10.273,27	0,00	10.273,27	0,14
Salários e Ordenados Diretoria - CLT	39.816,06	0,00	39.816,06	0,54
Encargos Sociais Diretoria - CLT	7.963,21	0,00	7.963,21	0,11
Provisões Diretoria - CLT	1.592,64	0,00	1.592,64	0,02
<b>Total Pessoal Não Médico</b>	<b>1.936.770,49</b>	<b>0,00</b>	<b>1.936.770,49</b>	<b>26,37</b>
<b>Pessoal Médico</b>				
Salários e Ordenados Médicos - CLT	473.114,37	0,00	473.114,37	6,44
Encargos Sociais Médicos CLT	94.622,87	0,00	94.622,87	1,29
Provisões Médicos - CLT	18.924,57	0,00	18.924,57	0,26
Honorários Médicos Fixos	464.987,22	0,00	464.987,22	6,33
Honorários Médicos Variáveis	1.054.930,58	0,00	1.054.930,58	14,36
<b>Total Pessoal Médico</b>	<b>2.106.579,62</b>	<b>0,00</b>	<b>2.106.579,62</b>	<b>28,68</b>
<b>Materiais e Medicamentos de uso no Paciente</b>				
<b>Medicamentos</b>				
	252.982,57	0,00	252.982,57	3,44
Medicamentos Nutrição Parenteral	33.684,91	0,00	33.684,91	0,46

Materiais de Uso Laboratorial	29.479,48	0,00	29.479,48	0,40
Materiais Médicos Hospitalares e Odontológicos	247.387,96	0,00	247.387,96	3,37
Materiais Dietas Enterais	16.996,29	0,00	16.996,29	0,23
Materiais O.P.M.E. (Órteses, Próteses e Mat. Especiais)	2.414,26	0,00	2.414,26	0,03
Medicamentos Gases Medicinais	26.781,72	0,00	26.781,72	0,36
Fios Cirúrgicos	7.167,86	0,00	7.167,86	0,10
<b>Total Materiais e Medicamentos de uso no Paciente</b>	<b>616.895,05</b>	<b>0,00</b>	<b>616.895,05</b>	<b>8,40</b>

## Materiais de Consumo Geral

Combustíveis e Lubrificantes

	9.281,23	0,00	9.281,23	0,13
Gêneros Alimentícios ( galões de água )	1.260,00	0,00	1.260,00	0,02
Materiais de E.P.I.	4.339,94	0,00	4.339,94	0,06
Materiais de Embalagens	9.751,64	0,00	9.751,64	0,13
Materiais de Escritório, Impressos e de Informática	13.063,24	0,00	13.063,24	0,18
Materiais de Higiene e Limpeza	26.697,36	0,00	26.697,36	0,36
Químicos	7.998,47	0,00	7.998,47	0,11
Peças e Materiais de Manutenção - Equipamentos	11.353,86	0,00	11.353,86	0,15
Peças e Materiais de Manutenção - Predial	1.025,14	0,00	1.025,14	0,01
Uniformes e Enxovais	5.023,37	0,00	5.023,37	0,07
Semi Permanentes	2.390,10	0,00	2.390,10	0,03

Gerado em 18/07/2019 12:03

Página 1 de 3

Conta de custo	6/2019		Média	
	Valor	% var.	Valor	% comp.
<b>Total Materiais de Consumo Geral</b>	<b>92.184,33</b>	<b>0,00</b>	<b>92.184,33</b>	<b>1,26</b>

## Prestação de serviços

Serviços de Gestão e Administração	45.000,00	0,00	45.000,00	0,61
Serviços de Lavanderia	38.632,97	0,00	38.632,97	0,53
Serviços de Nutrição	451.962,67	0,00	451.962,67	6,15
Serviços de Limpeza	325.960,86	0,00	325.960,86	4,44
Serviços de Segurança Patrimonial	189.681,31	0,00	189.681,31	2,58
Serviços de Informática	42.196,76	0,00	42.196,76	0,57
Serviços de Manutenção	325.390,00	0,00	325.390,00	4,43
Serviços de Manutenção Engenharia Clínica	99.960,00	0,00	99.960,00	1,36
Serviços de Manutenção de Veículos	2.200,00	0,00	2.200,00	0,03
Serviços - Maternidade Vila Nova	200.000,00	0,00	200.000,00	2,72

Serviços Especializados em Análise da Água	1.000,00	0,00	1.000,00	0,01
Serviços Laboratoriais	21.985,40	0,00	21.985,40	0,30
Serviços de Consultoria	110.326,20	0,00	110.326,20	1,50
Serviços de Coleta de Resíduos Hospitalares	8.573,40	0,00	8.573,40	0,12
Serviços de Coleta de Resíduos Comuns	6.000,00	0,00	6.000,00	0,08
Serviços Radiológicos	4.525,00	0,00	4.525,00	0,06
Serviços de Esterilização	81.389,00	0,00	81.389,00	1,11
Serviços de Controle de Pragas e Vetores	2.550,00	0,00	2.550,00	0,03
<b>Total Prestação de serviços</b>	<b>1.957.333,57</b>	<b>0,00</b>	<b>1.957.333,57</b>	<b>26,65</b>

## Gerais

Água e Esgoto (dir.)	165,93	0,00	165,93	0,00
Despesas com Passagens	6.999,04	0,00	6.999,04	0,10
Energia Elétrica	2.615,07	0,00	2.615,07	0,04
Locação de Equipamentos Assistenciais	112.167,50	0,00	112.167,50	1,53
Locação de Equipamentos de Informática / Impressora	17.268,11	0,00	17.268,11	0,24
Locação de Imóveis Administrativo/Container e Condomínios	93.637,30	0,00	93.637,30	1,27
Locação de Veículos	152.514,01	0,00	152.514,01	2,08
Locação Cilindros Gases Medicinais	1.611,30	0,00	1.611,30	0,02
Marketing, Propaganda, Publicidade e Anúncios	8.500,00	0,00	8.500,00	0,12
Outros Custos Gerais	12.955,24	0,00	12.955,24	0,18
Telefonia Direta	2.175,94	0,00	2.175,94	0,03
Telefonia Móvel Celular	575,07	0,00	575,07	0,01
Hospedagens	1.337,84	0,00	1.337,84	0,02
<b>Total Gerais</b>	<b>412.522,35</b>	<b>0,00</b>	<b>412.522,35</b>	<b>5,62</b>

## Não operacionais

Juros e Multas Atrasos Pagamentos	37.888,85	0,00	37.888,85	0,52
Processos Trabalhistas	6.186,34	0,00	6.186,34	0,08
Perdas e Ajustes de estoques	114,03	0,00	114,03	0,00
<b>Total Não operacionais</b>	<b>44.189,22</b>	<b>0,00</b>	<b>44.189,22</b>	<b>0,60</b>

**Total Diretos** 7.166.474,62 0,00 7.166.474,62 97,58

## Indiretos

### Gerais

Água e Esgoto (ind.)	115.190,80	0,00	115.190,80	1,57
----------------------	------------	------	------------	------

Conta de custo	6/2019		Média Valor	% comp.
	Valor	% var.		
Energia Elétrica (ind.)	53.241,86	0,00	53.241,86	0,72
Impostos, Taxas, Contribuições e Desp. Legais (ind.)	3.798,07	0,00	3.798,07	0,05
Telefone (ind.)	5.724,10	0,00	5.724,10	0,08
<b>Total Gerais</b>	<b>177.954,83</b>	<b>0,00</b>	<b>177.954,83</b>	<b>2,42</b>
<b>Total Indiretos</b>	<b>177.954,83</b>	<b>0,00</b>	<b>177.954,83</b>	<b>2,42</b>
<b>Total</b>	<b>7.344.429,45</b>	<b>0,00</b>	<b>7.344.429,45</b>	<b>100,00</b>

Competência	Aderente à metodologia	Último rateio	Data base fechamento	Observação
6/2019	Sim	18/07/2019 11:28:18	09/07/2019	Sem observação





