

**RELATÓRIO CIRCUNSTANCIADO DAS ATIVIDADES
DESENVOLVIDAS NO MÊS DE JANEIRO/2020, CONFORME O 9º
TERMO ADITIVO DO CONTRATO DE GESTÃO Nº131/2012-SES-
GO CELEBRADO ENTRE O ESTADO DE GOIÁS, POR INTERMÉDIO
DA SECRETARIA DE ESTADO DA SAÚDE, E O INSTITUTO DE
GESTÃO E HUMANIZAÇÃO - IGH, PARA O GERENCIAMENTO E
OPERACIONALIZAÇÃO DAS AÇÕES E SERVIÇOS DE SAÚDE DO
HMI - HOSPITAL ESTADUAL MATERNO - INFANTIL DR.
JURANDIR DO NASCIMENTO / IGH.**

Goiânia – GO

Janeiro /2020

SUMÁRIO

1. Apresentação	3
2. Descrição dos Serviços	5
3. Organograma	6
4. Atividades Desenvolvidas.....	7
4.1. Assistência Hospitalar	7
4.2. Metas Contratuais.....	8
a. Saídas hospitalares	9
b. Atendimento de Urgência e Emergência.....	9
c. Atendimento Ambulatorial.....	9
5. Outras Atividades Desenvolvidas.....	11
5.1. Atendimento Multiprofissional.....	11
5.2. Serviço Auxiliar de Diagnóstico e Terapia.....	11
6. Divulgação das atividades realizadas	12
7. Relatório de Custos	14

1. APRESENTAÇÃO

Este Relatório Circunstanciado das Atividades Desenvolvidas visa apresentar as principais atividades realizadas no Hospital Materno Infantil em **janeiro de 2020**, possibilitando análise de desempenho e fundamentando a avaliação das atividades pela Secretaria de Estado da Saúde de Goiás – SES/GO.

O Hospital Materno Infantil (HMI) atuante desde 1972 é referência estadual em atendimento de casos de média e alta complexidade nas áreas da saúde da mulher e da criança, com destaque na cirurgia de separação de gêmeos siameses e no tratamento de hemangiomas. Seu atendimento é 100% de usuários do Sistema Único de Saúde (SUS), quer por demanda espontânea ou pelo Sistema de Referência/Contra Referência. Dedicar-se, principalmente, à assistência médico-hospitalar e contribui com o ensino e pesquisa.

Em junho de 2012 a Secretaria de Estado da Saúde de Goiás – SES/GO e o Instituto de Gestão e Humanização – IGH firmaram Termo de Transferência para gerenciar e operacionalizar os serviços no HMI, localizado na Rua R-7 com avenida perimetral, s/nº, Setor Coimbra, CEP: 74.125-120.

Atualmente, a gestão do HMI é realizada pelo IGH, através do **10º Termo Aditivo** ao Termo de Transferência de Gestão n. 131/2012-SES/GO, celebrado com o Estado de Goiás, com **vigência até 25 de junho de 2020**, pelas disposições da Lei Estadual nº 15.503, de 28/12/2005, e suas alterações.

O Instituto de Gestão e Humanização – IGH possui personalidade jurídica de direito privado, sem finalidade lucrativa, qualificada como Organização Social de Saúde no Estado de Goiás, por meio do Decreto Estadual nº 7.650/2012.

O IGH surgiu da percepção de profissionais especializados em Saúde da necessidade de melhoria na Gestão do SUS.

O objetivo primordial é utilizar e divulgar práticas de Gestão modernas, capazes de maximizar os resultados de Unidades prestadoras de Serviços de Saúde e quebrar paradigmas que estigmatizam o SUS como falta de qualidade no atendimento, descaso aos usuários, entre outros aspectos.

Nossa Missão

Prestar serviços de excelência em Saúde, melhorando a qualidade de vida dos beneficiários e contribuindo para o crescimento dos seus colaboradores.

Nossa Visão

Ser referência nacional em prestação de serviços de saúde.

Nossos Valores

- Motivação por ideal, valorizando as pessoas;
- Obstinação e perseverança;
- Velocidade de decisão e execução;
- Excelência e melhoria contínua;
- Humanização e Responsabilidade Social.

IGH – Instituto de Gestão e Humanização

- **Superintendência:** Paulo Bitencourt
- **Diretoria Técnica Corporativa:** Gustavo Guimarães
- **Diretoria Administrativa Corporativa:** Sigevaldo Santana
- **Diretoria Regional:** Rita de Cássia Leal
- **Gerência Administrativa:** Eliabe Araujo

HMI – Hospital Materno Infantil

- **Diretorias**
Diretoria Geral: Laryssa Barbosa
Diretoria Técnica: Sara Barbosa
- **Gerências**
Gerência Operacional – Pedro Muricy
Gerência de Enfermagem - Luzia Helena Porfírio
Gerência de T.I - Maurício Gesta

Em consonância com o contrato firmado entre a Secretaria de Estado de Saúde de Goiás – SES/GO o Instituto de Gestão e Humanização – IGH, faz-se necessário, na oportunidade, a apresentação do RELATÓRIO DAS ATIVIDADES DESENVOLVIDAS referente ao mês de **março de 2020**, de acordo com a CLÁUSULA QUINTA – DAS OBRIGAÇÕES DO CONTRATADO, parágrafo XVI. Enviar ao CONTRATANTE, até o dia 10 do mês subsequente ao das atividades desenvolvidas, ou no dia útil que lhe for imediatamente posterior, na forma por ele definida, todas as informações sobre as atividades desenvolvidas na unidade, bem como sobre a movimentação dos recursos financeiros recebidos e realizados.



2. DESCRIÇÃO DOS SERVIÇOS

Nome: HOSPITAL ESTADUAL MATERNO – INFANTIL DR. JURANDIR DO NASCIMENTO - HMI

CNES: 2339196

Endereço: Rua R-7 com avenida perimetral, s/nº, Setor Coimbra – Goiânia – Goiás

CEP: 74.125-120

Tipo de Unidade: Atendimento de casos de média e alta complexidade nas áreas da saúde da mulher e da criança, especializado, 100% SUS.

Regime de Funcionamento: Atendimento a urgência e emergência, conforme fluxo estabelecido pela SES / Central de Regulação Municipal, 24 horas ininterruptas e atendimento ambulatorial nas subespecialidades das áreas de pediatria e obstetrícia em horário comercial.

Esfera da Administração: Secretaria de Estado da Saúde de Goiás – SES/GO;

Esfera da Gestão: Secretaria Municipal de Saúde de Goiânia – GO.

3. ORGANOGRAMA

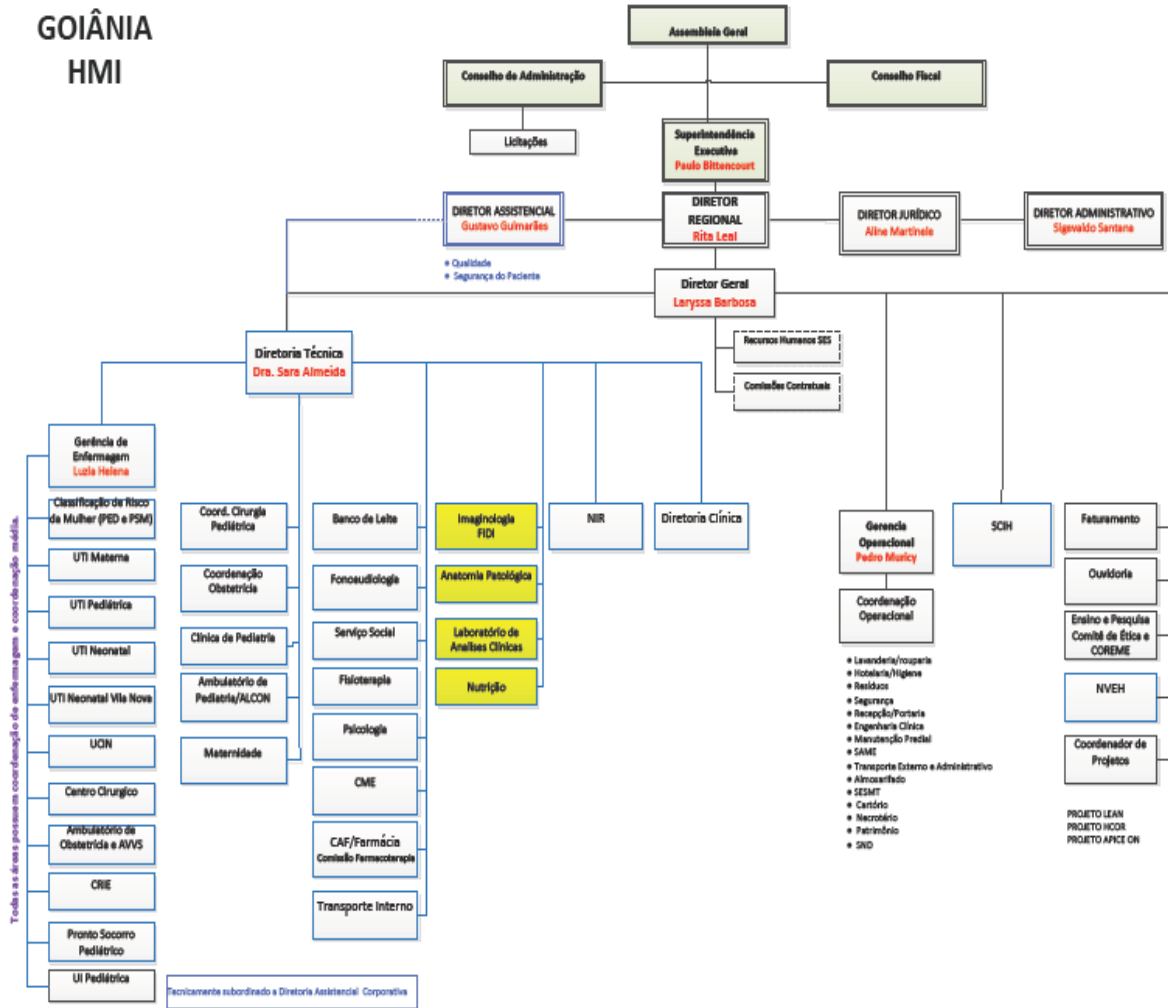

Síglas:

- DP: Departamento de Pessoal;
- NIR: Núcleo Interno de Regulação;
- SCIH: Serviço de Controle de Infecção Hospitalar;
- SESMT: Serviço Especializado em Engenharia de Segurança e Medicina do Trabalho;
- UCIN: Unidade de Cuidados Intermediários Neonatal;
- U.I.: Unidade de Internação.
- U.T.I: Unidade de Terapia Intensiva
- SAME: Serviço de Arquivo Médico e Estatística
- CRIE: Centro de Referência de Imunobiológico Especiais
- CERFIS: Centro de Reabilitação de Fissuras Lábio-Palatinas

4. ATIVIDADES REALIZADAS

De acordo com Anexo Técnico I do 9º **Termo Aditivo** ao Termo de Transferência de Gestão n. 131/2012-SES/GO, a assistência à saúde prestada em regime de hospitalização compreenderá o conjunto de atendimentos oferecidos ao paciente, desde sua admissão no hospital até sua alta hospitalar pela patologia atendida, incluindo-se aí todos os atendimentos e procedimentos necessários para obter ou complementar o diagnóstico e as terapêuticas necessárias para o tratamento no âmbito hospitalar.

O serviço de Internação é composto por equipes de médicos, enfermeiros e multiprofissionais, que mantêm escalas de plantão cobrindo às 24 horas do dia, prestando cuidados diretos aos pacientes internados para tratamento cirúrgico ou clínico.

4.1 Assistência Hospitalar

O Hospital Materno Infantil conta com a capacidade instalada de 147 leitos.

A capacidade instalada da unidade está distribuída da seguinte forma:

Clínica Obstétrica		Ativos
Internação Obstétrica		48
UTI MATERNA	Leitos	4
	Isolamento	1
Total Obstétricos		53
Pronto Socorro da Mulher - Emergência		10
Clínica Pediátrica		Ativos
Internação Pediátrica	Clínico	5
	Cirúrgico	10
UTI Pediátrica	Leitos	9
	Isolamento	1
UTIN		10
UCIN	Convencional	17
	Canguru	5
Total Pediátricos		57
Pronto Socorro da Criança - Emergência	Leitos	16
	Isolamento	2
	Leito de Estabilização	4
RPA		5

O HMI conta ainda com leitos de retaguarda no Hospital e Maternidade Vila Nova (10 leitos Utin, 20 leitos Alcon) e leitos retaguarda no HUGOL.

No processo de Hospitalização estão incluídos:

- Tratamento das possíveis complicações que possam ocorrer;
- Tratamentos concomitantes;
- Tratamento medicamentoso;
- Procedimentos e cuidados multiprofissionais;
- Serviço de apoio diagnóstico terapêutico – SADT;
- Alimentação;
- Utilização do centro cirúrgico;
- Material descartável;
- Diárias de hospitalização em quarto compartilhado ou individual;
- Diárias nas UTI;
- Acompanhantes;
- Sangue e hemoderivados;
- Fornecimento de roupas hospitalares;
- Procedimentos especiais, como: hemodiálise, fisioterapia, fonoaudiologia, endoscopia e outros que se fizerem necessários ao adequado atendimento e tratamento do paciente, de acordo com a capacidade instalada, respeitando a complexidade da instituição.

4.2 Metas Contratuais

→ Metas Quantitativas

As metas quantitativas estão previstas no Anexo II do **9º Termo Aditivo** ao Termo de Transferência de Gestão n. 131/2012-SES/GO, contemplando as Saídas Hospitalares (item 2.2), Atendimento às Urgências Referenciadas (item 2.3) e Atendimento Ambulatorial (item 2.4).

São atendidos pacientes regulados pela Central de Regulação Municipal e os pacientes que surgem por demanda espontânea.

Sendo o hospital do tipo referenciado, dispõe de atendimento a urgências e emergências, atendendo a demanda que é encaminhada conforme o fluxo estabelecido pela Secretaria de Saúde/Central de Regulação Municipal, durante as 24 do dia, durante todos os dias do ano. Priorizando a internação de pacientes de alto risco materno, perinatal e pediátrico, encaminhando pacientes de baixo risco para outras unidades de saúde por meio da Central de Regulação Municipal.

A meta de saídas hospitalares da Hospital Materno Infantil, em março de 2020, é de 776 saídas, a meta contratual de atendimento de Urgência e Emergência é de 4.100 atendimentos por mês e a meta de atendimento Ambulatorial médico é de 2.442 atendimentos por mês e atendimento Ambulatorial não médico é de 916 atendimentos por mês.

a. Saídas Hospitalares

SAÍDAS HOSPITALARES POR ESPECIALIDADE	CONTRATADA	REALIZADO
Clínica Cirúrgica Pediátrica		32
Clínica Cirúrgica CERFIS		8
Clínica Pediátrica		428
Clínica Obstétrica		358
Clínica Cirúrgica Obstétrica		28
TOTAL	776	854

b. Atendimento de Urgência e Emergência

ATENDIMENTO DE URGÊNCIA E EMERGÊNCIA	CONTRATADA	REALIZADO
Urgência e Emergência	4.100	3.452

c. Atendimento Ambulatorial

ATENDIMENTO AMBULATORIAL	REALIZADO
Consultas Médicas	2.091

→ **Metas Qualitativas**

Conforme Anexo III do **9º Termo Aditivo** ao Termo de Transferência de Gestão n. 001/2013-SES/GO, as metas qualitativas estabelecidas são:

- Autorização de Internação Hospitalar, onde avalia a proporcionalidade de AIH em relação à atividade hospitalar (item 2.2);
- Atenção ao usuário, avaliando a resolução de queixas e pesquisa de satisfação, destinado à percepção de qualidade de serviços pelos pacientes e acompanhantes (item 2.3);
- Controle de Infecção Hospitalar, com a finalidade de avaliar a qualidade da assistência na área de infecção hospitalar (item 2.4);
- Taxa de Mortalidade Operatória, com a finalidade de monitorar o desempenho assistencial na área de cirurgia (item 2.5)
- Taxa de Cesárea em Primípara, que deverá refletir a qualidade do processo assistencial em Obstetrícia (item 2.6).

INDICADORES		Janeiro
AIH - Autorização de Internação Hospitalar	Apresentação AIH (100%)	829
Atenção ao Usuário	Resolução de 80% das Queixas Resolvidas	86%
	Envio de relatório de Pesquisa de Satisfação	SIM
Controle de infecção Hospitalar	Envio de relatório Mensal	SIM
Mortalidade Operatória	Envio de relatório Mensal	SIM
Taxa de Cesárea em Primípara	Envio de relatório Mensal	SIM

5. OUTRAS ATIVIDADES DESENVOLVIDAS

5.1 Atendimento Multiprofissional – atos não médicos

A equipe multiprofissional é formada por profissionais das áreas de Fisioterapia, Psicologia, Serviço Social e Fonoaudiologia. Os atendimentos são oferecidos às pacientes internadas e aos familiares que necessitam de acompanhamento profissional.

Os atendimentos são oferecidos às pacientes internadas e aos familiares que necessitam de acompanhamento profissional.

ATENDIMENTO MULTIPROFISSIONAL	REALIZADO
Atendimento Multiprofissional	569

5.2 Serviço Auxiliar de Diagnóstico – SAD

Os exames realizados no HMI são executados por profissionais experientes e habilitados tecnicamente a desempenhar suas atividades com qualidade e compromisso assistencial. A instituição tem o compromisso de disponibilizar aos usuários acessos aos mais complexos exames e para isso, preocupa-se com a renovação de seus equipamentos e a garantia contínua de manutenções. O serviço de diagnóstico do HMI oferece os seguintes exames: eletrocardiograma, análises clínicas, análises patológicas, radiologia convencional, ultrassonografia e endoscopia para os pacientes internados e encaminhados pela Central de Regulação Municipal.

Diagnóstico	REALIZADO
Eletrocardiograma	94
Análises Clínicas	18.855
Radiologia Convencional	1.480
Ultrassonografia	2.060
Endoscopia	4
Anatomia Patológica	149
Total	22.642

6. DIVULGAÇÃO E FORTALECIMENTO SOCIAL DO HMI



Como prevenir acidentes com crianças

O período de férias chegou. Dias marcados pelo sol, calor intenso e muitas horas de brincadeiras com a criança dentro de casa. Com isso, é preciso que nesse período os cuidados com as crianças sejam redobrados para que os momentos de diversão não causem acidentes. A pediatra do Hospital Estadual Materno-Infantil Dr. Jurandir do Nascimento (HMI), Stephânia Laudaes, explica que o período dos meses de férias escolares - janeiro, julho e dezembro - é quando mais acontecem acidentes domésticos, devido à exposição prolongada aos riscos.

Conforme dados de 2018 do Serviço de Arquivo Médico e Estatística (SAME) do HMI, as queixas campeãs em atendimento no pronto socorro da unidade em períodos de férias são tombos, quedas de bicicleta e ingestão

de bolas de gude. Segundo Stephânia, acidentes automobilísticos com crianças fora do bebê conforto, queimadura, ingestão de substâncias abrasivas e medicamentos tóxicos também são muito comuns nesse período. "Como as crianças não estão frequentando um turno escolar, onde fazem muitas atividades e gastam energia, elas acabam ficando entediadas e vão procurar o que fazer. É nessa hora que encontram alguma situação irregular na própria casa, como móveis inadequados, produtos de limpeza ao alcance, materiais perfurantes e cortantes que não estão adequadamente guardados", alerta a pediatra.

A principal orientação dos médicos é de maior cuidado com o ambiente em que as crianças estão. "É preciso atenção por exemplo para não deixar materiais cortantes e perfurantes ao

alcance das crianças. Tomar cuidado também com tapetes, mesas e objetos de decoração que podem causar acidentes. É importante lembrar que as crianças não devem estar perto de água sem supervisão, como piscinas e baldes de limpeza cheios de água e, até mesmo o banheiro, pode ser um causador de acidentes domésticos", comenta Stephânia.

Outro ponto destacado pela pediatra do HMI para alerta dos pais ou responsáveis é a exposição em excesso à tecnologia. A orientação é para que as crianças de até 18 meses não sejam expostas à TV, ao computador, ao celular ou tablet. Dos 2 aos 5 anos de idade o uso deve ser limitado a uma hora por dia. "O excesso de 'tela' pode levar ao vício, com sintomas de abstinência, semelhantes ao vício químico", afirma a pediatra.

HMI realiza Seminário do Curso de Aprimoramento para Enfermagem Obstétrica

Em 16 de dezembro, o Hospital Estadual Materno-Infantil Dr. Jurandir Nascimento (HMI), por meio do Projeto APICE ON – Aprimoramento e Inovação no Cuidado e Ensino em Obstetrícia e Neonatologia -, desenvolvido no hospital desde 2018, promoveu o 1º Seminário do Curso de Aprimoramento para Enfermagem Obstétrica, no auditório da unidade.

O evento, criado pelo Ministério da Saúde (MS), teve por objetivo repassar aprimoramentos adquiridos pelos enfermeiros do HMI em cursos



Colaboradores atentos às informações

de enfermagem obstétrica realizados em hospitais de referência em humanização certificados pelo MS, com carga horária de 132 horas/aulas divididas entre atividades práticas e práticas.

Segundo a diretora técnica do

HMI, Luciene Bemfica, "a enfermagem obstétrica tem um olhar diferenciado com a parturiente. Consegue acompanhá-la de uma maneira humanizada, mostrando que o parto pode ser menos invasivo e mais tranquilo". Luciene ressaltou a importância desses seminários. "Além da troca de experiências, os profissionais discutem as fragilidades no intuito de melhorar a assistência à parturiente. Isso promove crescimento tanto para o profissional como para a instituição".

Crianças do HMI tem dia de diversão com visita de super-heróis e princesas

No dia 13 de dezembro, as crianças internadas no Hospital Estadual Materno-Infantil Dr. Jurandir Nascimento (HMI) tiveram uma mudança em suas rotinas com momentos de descontração e alegria. Integrantes do Projeto Cadu (dedicado à educação musical para crianças), proporcionaram muita diversão com apresentação de teatro com fantoches. A garotada pode assistir a contação de histórias com vários bonecos, que fizeram um "Concurso Musical", interagindo com as crianças.

A paciente Sara Mel, de 6 anos, internada há uma semana na unidade, participou de uma das brincadeiras. "Fiquei muito feliz de participar do teatro", falou com entusiasmo. "Foi muito bom! Me distraí e nem vi o tempo passar", pontuou Pedro Lucas, de 10 anos. Já a musicista Marielle Mesquita, do Projeto Cadu, além de dar voz a maioria dos

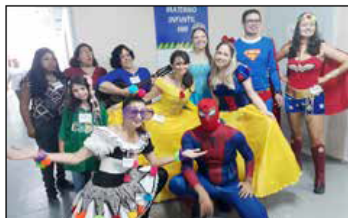

Membros do Projeto Cadu com a Turminha do Bem

fantoches, tocou e cantou para os pacientes. "Fico muito feliz em participar de um projeto como este e poder levar alegria e carinho para as crianças através da música".

A diversão continuou com um grupo de amigos, caracterizados com roupas de super-heróis e personagens infantis que percorreu as enfermarias do hospital, distribuindo presentes, alegria, esperança e conforto aos enfermos. Homem-aranha, Super-homem, Mulher maravilha e as princesas Elza – do filme Frozen; Bela – do filme A Bela e a Fera e

ainda, Branca de Neve, personagens de filmes e livros infantis, levaram encantamento para as crianças e acompanhantes. Todos queriam tirar fotos com seus personagens favoritos.

Segundo a psicóloga do HMI, Suelly Faria, é importante trazer esse tipo de ação ao ambiente hospitalar, principalmente em época festiva como o Natal. "Esse tipo de atividade lúdica é essencial no processo de recuperação do paciente. Esse trabalho realizado com a equipe multidisciplinar, fortalece o compromisso com a humanização e contribui para uma maior interação tanto dos pacientes com seus familiares como da equipe de profissionais", explicou Suelly. "Ficamos muito satisfeitos em receber esses grupos que trouxeram muita alegria e conforto para as crianças internadas. É uma iniciativa que será sempre bem-vinda", destacou o diretor geral, Márcio Gramosa.

Grupos voluntários emocionam pacientes e colaboradores do HMI

O Natal é um momento de reflexão e união entre a família, de demonstrar todo amor e carinho e reafirmar laços de amizade. Mas, para algumas pessoas, essa data especial será longe da família. Contudo, para aliviar e aquecer os corações dos pacientes e acompanhantes do Hospital Estadual Materno-Infantil Dr. Jurandir do Nascimento (HMI), os grupos voluntários do Projeto Cadu e Coral Céu proporcionaram instantes de muita fé e emoção com uma cantata especial de Natal.

Aproximadamente 30 pessoas levaram à unidade toda a história cantada de Jesus Cristo, símbolo do Natal, desde



Integrantes do Projeto Cadu realizam cantata de Natal no HMI

o seu nascimento até a ressurreição. A coordenadora do Projeto Cadu, Adriana Pimentel, disse aos presentes que esse momento deveria ser visto como uma oportunidade de refletir sobre o verdadeiro espírito de natal. "Que seja mais do que uma celebração. Que seja mais que uma simples reunião de família e

presentes. Que seja algo inesquecível e que não esqueçamos do centro de tudo: Jesus", frisou.

A regente do Coral Céu, Marielle Mesquita, buscou retratar através do musical o amor de Jesus entre os homens, seus milagres, o momento da crucificação e morte. Com o hall do HMI lotado, a emoção tomou conta de todos. A psicóloga do hospital, Marília Freitas, agradeceu a parceria com os grupos. "Sentir todo o amor e carinho que eles quiseram passar para cada pessoa presente foi algo magnífico. Esperamos ainda que essa parceria perdure nos próximos natais", finalizou.

EXPEDIENTE:

HOSPITAL ESTADUAL MATERNO INFANTIL

DIRETOR GERAL: MÁRCIO GRAMOSA
DIRETORA TÉCNICA: DRA. SARA BARBOSA
Endereço: Rua R-7 esq c/ Av. Perimetral - Setor Oeste
Goiânia – Goiás - CEP: 74.125-120
Fone: (62) 3956.2900
E-mail: comunicacao.hmi@igh.org.br



INSTITUTO DE GESTÃO E HUMANIZAÇÃO:
SUPERINTENDENTE: PAULO BITTENCOURT
DIRETORA REGIONAL: RITA LEAL



ASSESSORIA DE COMUNICAÇÃO:
Bastidores - Assessoria de Comunicação
RT: Jornalista DORIS COSTA - Reg. Nº 886-GO
E-mail: bastidorescomunica@gmail.com



7. RELATÓRIO DE CUSTOS

Os dados apresentados referentes a custeio são derivados do Relatório de Composição e Evolução de Custos, extraídos do Relatório Standard, disponibilizados pela plataforma web KPIH – Key Performance Indicators for Health na competência de janeiro/2020.



Relatório de composição/evolução de custos

Hospital Materno Infantil - HMI 1/2020 - 1/2020 - Com Depreciação - Com Recursos Externos

Conta de custo	1/2020		Média Valor	% comp.
	Valor	% var.		
Diretos				
Pessoal Não Médico				
Salários e Ordenados Não Médicos - CLT	1.724.750,45	0,00	1.724.750,45	16,18
Encargos Sociais Não Médicos CLT	344.950,09	0,00	344.950,09	3,24
Provisões Não Médicos - CLT	79.511,00	0,00	79.511,00	0,75
Benefícios Não Médicos CLT	16.667,96	0,00	16.667,96	0,16
Salários e Ordenados Diretoria - CLT	51.232,45	0,00	51.232,45	0,48
Encargos Sociais Diretoria - CLT	10.246,49	0,00	10.246,49	0,10
Provisões Diretoria - CLT	2.361,82	0,00	2.361,82	0,02
Salários e Ordenados Não Médicos - Servidores Glosado	1.091.125,18	0,00	1.091.125,18	10,23
Encargos Sociais Não Médicos - Servidores Glosado	121.224,01	0,00	121.224,01	1,14
Benefícios Não Médicos - Servidores Glosado	103.692,21	0,00	103.692,21	0,97
Contribuição Patronal Não Médico Glosado	276.568,12	0,00	276.568,12	2,59
Prêmio Incentivo - Servidor Não Médico Glosado	210.464,45	0,00	210.464,45	1,97
Encargos Sociais Prêmio Incentivo - Servidor Não Médico Glosado	23.382,60	0,00	23.382,60	0,22
RPA Não Médicos	7.370,58	0,00	7.370,58	0,07
Total Pessoal Não Médico	4.063.547,40	0,00	4.063.547,40	38,11
Pessoal Médico				
Salários e Ordenados Médicos - CLT				
	476.855,28	0,00	476.855,28	4,47
Encargos Sociais Médicos CLT	95.371,06	0,00	95.371,06	0,89
Provisões Médicos - CLT	21.983,03	0,00	21.983,03	0,21
Salários e Ordenados Médicos - Servidores Glosado	756.285,86	0,00	756.285,86	7,09
Encargos Sociais Médicos - Servidores Glosado	84.023,36	0,00	84.023,36	0,79

RPA Médicos	4.361,43	0,00	4.361,43	0,04
Contribuição Patronal Médicos Glosado	173.902,14	0,00	173.902,14	1,63
Prêmio Incentivo - Servidor Médico Glosado	121.062,83	0,00	121.062,83	1,14
Encargos Sociais Prêmio Incentivo - Servidor Médico Glosado	13.450,08	0,00	13.450,08	0,13
Honorários Médicos Fixos	526.799,32	0,00	526.799,32	4,94
Honorários Médicos Variáveis	1.074.629,10	0,00	1.074.629,10	10,08
Serviço Médico - PJ - Fixos	5.225,81	0,00	5.225,81	0,05
Total Pessoal Médico	3.353.949,29	0,00	3.353.949,29	31,46

Materiais e Medicamentos de uso no Paciente

Medicamentos

	228.540,87	0,00	228.540,87	2,14
Medicamentos Nutrição Parenteral	27.934,22	0,00	27.934,22	0,26
Materiais de Uso Laboratorial	29.469,38	0,00	29.469,38	0,28
Materiais Médicos Hospitalares e Odontológicos	223.086,95	0,00	223.086,95	2,09
Materiais Dietas Enterais	22.108,79	0,00	22.108,79	0,21
Materiais O.P.M.E. (Órteses, Próteses e Mat. Especiais)	5.186,36	0,00	5.186,36	0,05
Medicamentos Gases Medicinais	22.194,28	0,00	22.194,28	0,21

Conta de custo	1/2020		Média Valor	% comp.
	Valor	% var.		
Fios Cirúrgicos	7.162,67	0,00	7.162,67	0,07
Total Materiais e Medicamentos de uso no Paciente	565.683,52	0,00	565.683,52	5,31

Materiais de Consumo Geral

Combustíveis e Lubrificantes

	5.254,80	0,00	5.254,80	0,05
Gêneros Alimentícios (galões de água)	1.994,03	0,00	1.994,03	0,02
Materiais de E.P.I.	2.478,21	0,00	2.478,21	0,02
Materiais de Embalagens	14.634,77	0,00	14.634,77	0,14
Materiais de Escritório, Impressos e de Informática	20.787,75	0,00	20.787,75	0,19
Materiais de Higiene e Limpeza	65.396,95	0,00	65.396,95	0,61
Químicos	7.127,90	0,00	7.127,90	0,07
Peças e Materiais de Manutenção - Equipamentos	8.707,62	0,00	8.707,62	0,08
Peças e Materiais de Manutenção - Predial	2.458,27	0,00	2.458,27	0,02
Uniformes e Enxovais	8.784,11	0,00	8.784,11	0,08
Semi Permanentes	1.439,53	0,00	1.439,53	0,01

Total Materiais de Consumo Geral	139.063,94	0,00	139.063,94	1,30
----------------------------------	------------	------	------------	------

Prestação de serviços

Serviços de Gestão e Administração	45.000,00	0,00	45.000,00	0,42
Serviços de Lavanderia	51.794,52	0,00	51.794,52	0,49
Serviços de Nutrição	857.456,49	0,00	857.456,49	8,04
Serviços de Segurança Patrimonial	210.768,33	0,00	210.768,33	1,98
Serviços de Informática	58.485,41	0,00	58.485,41	0,55
Serviços de Manutenção	192.013,27	0,00	192.013,27	1,80
Serviços de Manutenção Engenharia Clínica	84.160,00	0,00	84.160,00	0,79
Serviços de Manutenção de Veículos	1.340,00	0,00	1.340,00	0,01
Serviços - Maternidade Vila Nova	200.000,00	0,00	200.000,00	1,88
Serviços Especializados em Análise da Água	1.000,00	0,00	1.000,00	0,01
Serviços Laboratoriais	27.550,31	0,00	27.550,31	0,26
Serviços de Consultoria	35.264,77	0,00	35.264,77	0,33
Serviços de Coleta de Resíduos Hospitalares	9.737,62	0,00	9.737,62	0,09
Serviços de Coleta de Resíduos Comuns	16.200,00	0,00	16.200,00	0,15
Serviços Radiológicos	3.050,00	0,00	3.050,00	0,03
Serviços de Arquivo Digital	739,00	0,00	739,00	0,01
Serviços de Esterilização	81.389,00	0,00	81.389,00	0,76
Serviços de Controle de Pragas e Vetores	2.200,00	0,00	2.200,00	0,02
Serviços de Outsourcing	83.954,30	0,00	83.954,30	0,79
Total Prestação de serviços	1.962.103,02	0,00	1.962.103,02	18,40

Gerais

Água e Esgoto (dir.)

Água e Esgoto (dir.)	210,00	0,00	210,00	0,00
Despesas com Passagens	9.527,35	0,00	9.527,35	0,09
Energia Elétrica	2.928,01	0,00	2.928,01	0,03
Locação de Equipamentos Assistenciais	126.036,90	0,00	126.036,90	1,18
Locação de Equipamentos de Informática / Impressora	15.840,88	0,00	15.840,88	0,15
Locação de Imóveis Administrativo/Container e Condomínios	93.706,96	0,00	93.706,96	0,88
Locação de Veículos	145.471,21	0,00	145.471,21	1,36
Locação Cilindros Gases Medicinais	1.611,30	0,00	1.611,30	0,02
Serviços de Comunicação / Publicações	8.500,00	0,00	8.500,00	0,08

Conta de custo	1/2020		Média Valor	% comp.
	Valor	% var.		
Outros Custos Gerais	22.873,62	0,00	22.873,62	0,21
Conduções e Refeições (estacionamento, kilometragem, reembolso de refeições, condução)	868,64	0,00	868,64	0,01
Telefonia Direta	3.256,33	0,00	3.256,33	0,03
Hospedagens	995,80	0,00	995,80	0,01
Total Gerais	431.827,00	0,00	431.827,00	4,05
Não operacionais				
Juros e Multas Atrasos Pagamentos	45.492,15	0,00	45.492,15	0,43
Processos Trabalhistas	197,26	0,00	197,26	0,00
Perdas e Ajustes de estoques	1.898,89	0,00	1.898,89	0,02
Total Não operacionais	47.588,30	0,00	47.588,30	0,45
Total Diretos	10.563.762,47	0,00	10.563.762,47	99,08
Indiretos				
Gerais				
Água e Esgoto (ind.)	39.045,50	0,00	39.045,50	0,37
Energia Elétrica (ind.)	49.741,79	0,00	49.741,79	0,47
Impostos, Taxas, Contribuições e Desp. Legais (ind.)	3.939,67	0,00	3.939,67	0,04
Telefone (ind.)	5.515,57	0,00	5.515,57	0,05
Total Gerais	98.242,53	0,00	98.242,53	0,92
Total Indiretos	98.242,53	0,00	98.242,53	0,92
Total	10.662.005,00	0,00	10.662.005,00	100,00

Competência	Aderente à metodologia	Último rateio	Data base fechamento	Observação
1/2020	Sim	24/04/2020 16:37:05	13/02/2020	Servidores da Centra de Laudos não foram importados. Consultoria sugeriu a não importação dos mesmos , já que o novo aditivo, apenas informa que somente na competência de fev/2020, os mesmos farão parte da folha ses go.