

**RELATÓRIO CIRCUNSTANCIADO DAS ATIVIDADES  
DESENVOLVIDAS NO MÊS DE FEVEREIRO/2020, CONFORME O  
9º TERMO ADITIVO DO CONTRATO DE GESTÃO Nº131/2012-  
SES-GO CELEBRADO ENTRE O ESTADO DE GOIÁS, POR  
INTERMÉDIO DA SECRETARIA DE ESTADO DA SAÚDE, E O  
INSTITUTO DE GESTÃO E HUMANIZAÇÃO – IGH, PARA O  
GERENCIAMENTO E OPERACIONALIZAÇÃO DAS AÇÕES E  
SERVIÇOS DE SAÚDE DO HMI - HOSPITAL ESTADUAL MATERNO  
- INFANTIL DR. JURANDIR DO NASCIMENTO / IGH.**

Goiânia – GO

Fevereiro /2020

## SUMÁRIO

1. Apresentação .....	3
2. Descrição dos Serviços .....	5
3. Organograma .....	6
4. Atividades Desenvolvidas.....	7
4.1. Assistência Hospitalar .....	7
4.2. Metas Contratuais.....	8
a. Saídas hospitalares .....	9
b. Atendimento de Urgência e Emergência.....	9
c. Atendimento Ambulatorial.....	9
5. Outras Atividades Desenvolvidas.....	11
5.1. Atendimento Multiprofissional.....	11
5.2. Serviço Auxiliar de Diagnóstico e Terapia.....	11
6. Divulgação das atividades realizadas .....	12
7. Relatório de Custos .....	14

## 1. APRESENTAÇÃO

Este Relatório Circunstanciado das Atividades Desenvolvidas visa apresentar as principais atividades realizadas no Hospital Materno Infantil em **fevereiro de 2020**, possibilitando análise de desempenho e fundamentando a avaliação das atividades pela Secretaria de Estado da Saúde de Goiás – SES/GO.

O Hospital Materno Infantil (HMI) atuante desde 1972 é referência estadual em atendimento de casos de média e alta complexidade nas áreas da saúde da mulher e da criança, com destaque na cirurgia de separação de gêmeos siameses e no tratamento de hemangiomas. Seu atendimento é 100% de usuários do Sistema Único de Saúde (SUS), quer por demanda espontânea ou pelo Sistema de Referência/Contra Referência. Dedicar-se, principalmente, à assistência médico-hospitalar e contribui com o ensino e pesquisa.

Em junho de 2012 a Secretaria de Estado da Saúde de Goiás – SES/GO e o Instituto de Gestão e Humanização – IGH firmaram Termo de Transferência para gerenciar e operacionalizar os serviços no HMI, localizado na Rua R-7 com avenida perimetral, s/nº, Setor Coimbra, CEP: 74.125-120.

Atualmente, a gestão do HMI é realizada pelo IGH, através do **10º Termo Aditivo** ao Termo de Transferência de Gestão n. 131/2012-SES/GO, celebrado com o Estado de Goiás, com **vigência até 25 de junho de 2020**, pelas disposições da Lei Estadual nº 15.503, de 28/12/2005, e suas alterações.

O Instituto de Gestão e Humanização – IGH possui personalidade jurídica de direito privado, sem finalidade lucrativa, qualificada como Organização Social de Saúde no Estado de Goiás, por meio do Decreto Estadual nº 7.650/2012.

O IGH surgiu da percepção de profissionais especializados em Saúde da necessidade de melhoria na Gestão do SUS.

O objetivo primordial é utilizar e divulgar práticas de Gestão modernas, capazes de maximizar os resultados de Unidades prestadoras de Serviços de Saúde e quebrar paradigmas que estigmatizam o SUS como falta de qualidade no atendimento, descaso aos usuários, entre outros aspectos.

### **Nossa Missão**

Prestar serviços de excelência em Saúde, melhorando a qualidade de vida dos beneficiários e contribuindo para o crescimento dos seus colaboradores.

### **Nossa Visão**

Ser referência nacional em prestação de serviços de saúde.

### **Nossos Valores**

- Motivação por ideal, valorizando as pessoas;
- Obstinação e perseverança;
- Velocidade de decisão e execução;
- Excelência e melhoria contínua;
- Humanização e Responsabilidade Social.

### IGH – Instituto de Gestão e Humanização

- **Superintendência:** Paulo Bitencourt
- **Diretoria Técnica Corporativa:** Gustavo Guimarães
- **Diretoria Administrativa Corporativa:** Sigevaldo Santana
- **Diretoria Regional:** Rita de Cássia Leal
- **Gerência Administrativa:** Eliabe Araujo

### HMI – Hospital Materno Infantil

- **Diretorias**  
Diretoria Geral: Laryssa Barbosa  
Diretoria Técnica: Sara Barbosa
- **Gerências**  
Gerência Operacional – Pedro Muricy  
Gerência de Enfermagem - Luzia Helena Porfírio  
Gerência de T.I - Maurício Gesta

Em consonância com o contrato firmado entre a Secretaria de Estado de Saúde de Goiás – SES/GO o Instituto de Gestão e Humanização – IGH, faz-se necessário, na oportunidade, a apresentação do RELATÓRIO DAS ATIVIDADES DESENVOLVIDAS referente ao mês de **março de 2020**, de acordo com a CLÁUSULA QUINTA – DAS OBRIGAÇÕES DO CONTRATADO, parágrafo XVI. Enviar ao CONTRATANTE, até o dia 10 do mês subsequente ao das atividades desenvolvidas, ou no dia útil que lhe for imediatamente posterior, na forma por ele definida, todas as informações sobre as atividades desenvolvidas na unidade, bem como sobre a movimentação dos recursos financeiros recebidos e realizados.



## 2. DESCRIÇÃO DOS SERVIÇOS

**Nome:** HOSPITAL ESTADUAL MATERNO – INFANTIL DR. JURANDIR DO NASCIMENTO - HMI

**CNES:** 2339196

**Endereço:** Rua R-7 com avenida perimetral, s/nº, Setor Coimbra – Goiânia – Goiás

**CEP:** 74.125-120

**Tipo de Unidade:** Atendimento de casos de média e alta complexidade nas áreas da saúde da mulher e da criança, especializado, 100% SUS.

**Regime de Funcionamento:** Atendimento a urgência e emergência, conforme fluxo estabelecido pela SES / Central de Regulação Municipal, 24 horas ininterruptas e atendimento ambulatorial nas subespecialidades das áreas de pediatria e obstetrícia em horário comercial.

**Esfera da Administração:** Secretaria de Estado da Saúde de Goiás – SES/GO;

**Esfera da Gestão:** Secretaria Municipal de Saúde de Goiânia – GO.

### 3. ORGANOGRAMA

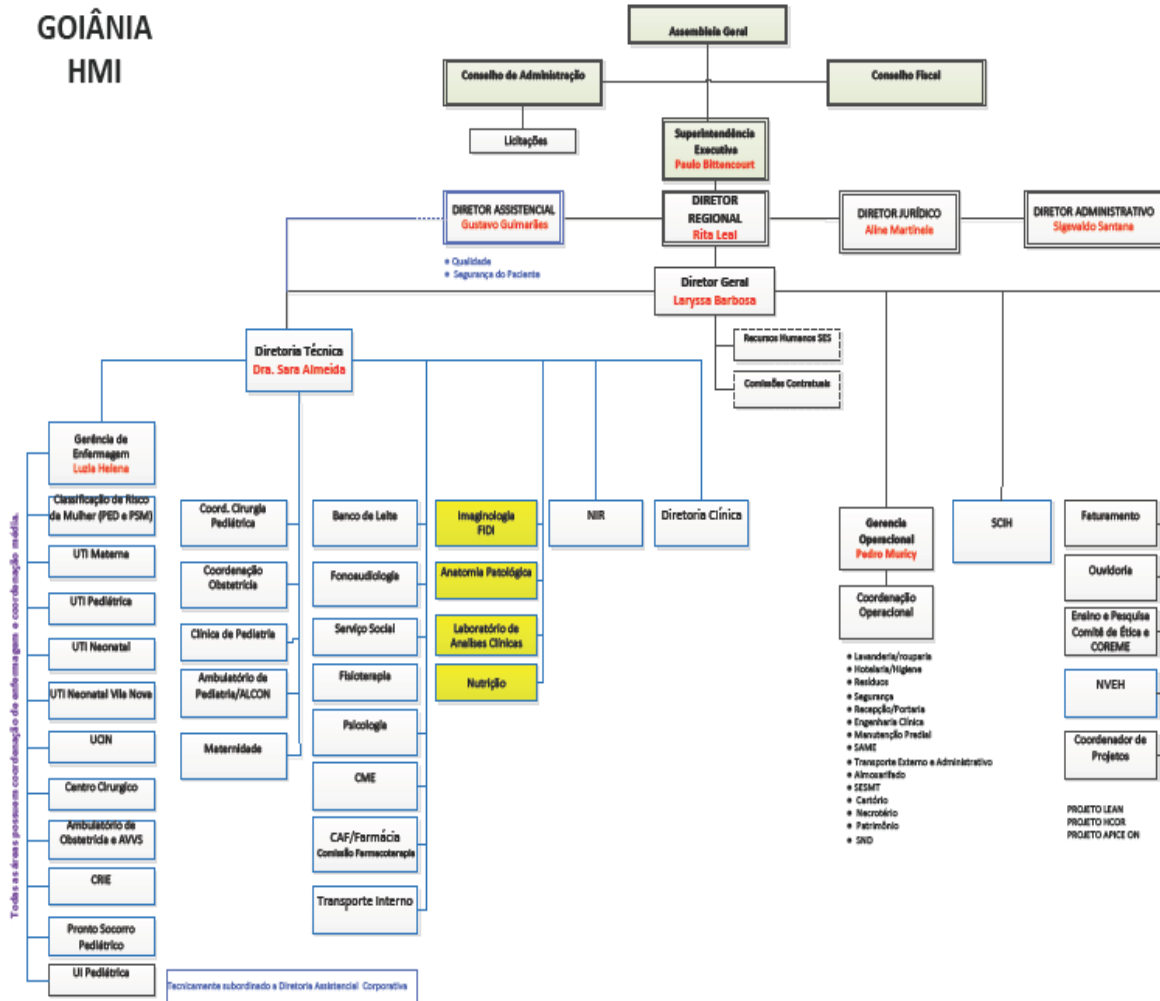

Siglas:

- DP: Departamento de Pessoal;
- NIR: Núcleo Interno de Regulação;
- SCIH: Serviço de Controle de Infecção Hospitalar;
- SESMT: Serviço Especializado em Engenharia de Segurança e Medicina do Trabalho;
- UCIN: Unidade de Cuidados Intermediários Neonatal;
- U.I.: Unidade de Internação.
- U.T.I: Unidade de Terapia Intensiva
- SAME: Serviço de Arquivo Médico e Estatística
- CRIE: Centro de Referência de Imunobiológico Especiais
- CERFIS: Centro de Reabilitação de Fissuras Lábio-Palatinas

## 4. ATIVIDADES REALIZADAS

De acordo com Anexo Técnico I do 9º **Termo Aditivo** ao Termo de Transferência de Gestão n. 131/2012-SES/GO, a assistência à saúde prestada em regime de hospitalização compreenderá o conjunto de atendimentos oferecidos ao paciente, desde sua admissão no hospital até sua alta hospitalar pela patologia atendida, incluindo-se aí todos os atendimentos e procedimentos necessários para obter ou complementar o diagnóstico e as terapêuticas necessárias para o tratamento no âmbito hospitalar.

O serviço de Internação é composto por equipes de médicos, enfermeiros e multiprofissionais, que mantêm escalas de plantão cobrindo às 24 horas do dia, prestando cuidados diretos aos pacientes internados para tratamento cirúrgico ou clínico.

### 4.1 Assistência Hospitalar

O Hospital Materno Infantil conta com a capacidade instalada de 147 leitos.

A capacidade instalada da unidade está distribuída da seguinte forma:

Clínica Obstétrica		Ativos
Internação Obstétrica		48
UTI MATERNA	Leitos	4
	Isolamento	1
<b>Total Obstétricos</b>		<b>53</b>
<b>Pronto Socorro da Mulher - Emergência</b>		<b>10</b>
Clínica Pediátrica		Ativos
Internação Pediátrica	Clínico	5
	Cirúrgico	10
UTI Pediátrica	Leitos	9
	Isolamento	1
UTIN		10
UCIN	Convencional	17
	Canguru	5
<b>Total Pediátricos</b>		<b>57</b>
<b>Pronto Socorro da Criança - Emergência</b>	<b>Leitos</b>	<b>16</b>
	<b>Isolamento</b>	<b>2</b>
	<b>Leito de Estabilização</b>	<b>4</b>
<b>RPA</b>		<b>5</b>

O HMI conta ainda com leitos de retaguarda no Hospital e Maternidade Vila Nova (10 leitos Utin, 20 leitos Alcon) e leitos retaguarda no HUGOL.

No processo de Hospitalização estão incluídos:

- Tratamento das possíveis complicações que possam ocorrer;
- Tratamentos concomitantes;
- Tratamento medicamentoso;
- Procedimentos e cuidados multiprofissionais;
- Serviço de apoio diagnóstico terapêutico – SADT;
- Alimentação;
- Utilização do centro cirúrgico;
- Material descartável;
- Diárias de hospitalização em quarto compartilhado ou individual;
- Diárias nas UTI;
- Acompanhantes;
- Sangue e hemoderivados;
- Fornecimento de roupas hospitalares;
- Procedimentos especiais, como: hemodiálise, fisioterapia, fonoaudiologia, endoscopia e outros que se fizerem necessários ao adequado atendimento e tratamento do paciente, de acordo com a capacidade instalada, respeitando a complexidade da instituição.

## 4.2 Metas Contratuais

### → Metas Quantitativas

As metas quantitativas estão previstas no Anexo II do **9º Termo Aditivo** ao Termo de Transferência de Gestão n. 131/2012-SES/GO, contemplando as Saídas Hospitalares (item 2.2), Atendimento às Urgências Referenciadas (item 2.3) e Atendimento Ambulatorial (item 2.4).

São atendidos pacientes regulados pela Central de Regulação Municipal e os pacientes que surgem por demanda espontânea.

Sendo o hospital do tipo referenciado, dispõe de atendimento a urgências e emergências, atendendo a demanda que é encaminhada conforme o fluxo estabelecido pela Secretaria de Saúde/Central de Regulação Municipal, durante as 24 do dia, durante todos os dias do ano. Priorizando a internação de pacientes de alto risco materno, perinatal e pediátrico, encaminhando pacientes de baixo risco para outras unidades de saúde por meio da Central de Regulação Municipal.



A meta de saídas hospitalares da Hospital Materno Infantil, em março de 2020, é de 776 saídas, a meta contratual de atendimento de Urgência e Emergência é de 4.100 atendimentos por mês e a meta de atendimento Ambulatorial médico é de 2.442 atendimentos por mês e atendimento Ambulatorial não médico é de 916 atendimentos por mês.

**a. Saídas Hospitalares**

SAÍDAS HOSPITALARES POR ESPECIALIDADE	CONTRATADA	REALIZADO
Clínica Cirúrgica Pediátrica		51
Clínica Cirúrgica CERFIS		12
Clínica Pediátrica		386
Clínica Obstétrica		343
Clínica Cirúrgica Obstétrica		21
<b>TOTAL</b>	<b>776</b>	<b>813</b>

**b. Atendimento de Urgência e Emergência**

ATENDIMENTO DE URGÊNCIA E EMERGÊNCIA	CONTRATADA	REALIZADO
Urgência e Emergência	<b>4.100</b>	<b>3.478</b>

**c. Atendimento Ambulatorial**

ATENDIMENTO AMBULATORIAL	REALIZADO
Consultas Médicas	<b>2.084</b>

→ **Metas Qualitativas**

Conforme Anexo III do **9º Termo Aditivo** ao Termo de Transferência de Gestão n. 001/2013-SES/GO, as metas qualitativas estabelecidas são:

- Autorização de Internação Hospitalar, onde avalia a proporcionalidade de AIH em relação à atividade hospitalar (item 2.2);
- Atenção ao usuário, avaliando a resolução de queixas e pesquisa de satisfação, destinado à percepção de qualidade de serviços pelos pacientes e acompanhantes (item 2.3);
- Controle de Infecção Hospitalar, com a finalidade de avaliar a qualidade da assistência na área de infecção hospitalar (item 2.4);
- Taxa de Mortalidade Operatória, com a finalidade de monitorar o desempenho assistencial na área de cirurgia (item 2.5)
- Taxa de Cesárea em Primípara, que deverá refletir a qualidade do processo assistencial em Obstetrícia (item 2.6).

INDICADORES		Fevereiro
AIH - Autorização de Internação Hospitalar	Apresentação AIH (100%)	804
Atenção ao Usuário	Resolução de 80% das Queixas Resolvidas	100%
	Envio de relatório de Pesquisa de Satisfação	SIM
Controle de infecção Hospitalar	Envio de relatório Mensal	SIM
Mortalidade Operatória	Envio de relatório Mensal	SIM
Taxa de Cesárea em Primípara	Envio de relatório Mensal	SIM

## 5. OUTRAS ATIVIDADES DESENVOLVIDAS

### 5.1 Atendimento Multiprofissional – atos não médicos

A equipe multiprofissional é formada por profissionais das áreas de Fisioterapia, Psicologia, Serviço Social e Fonoaudiologia. Os atendimentos são oferecidos às pacientes internadas e aos familiares que necessitam de acompanhamento profissional.

Os atendimentos são oferecidos às pacientes internadas e aos familiares que necessitam de acompanhamento profissional.

ATENDIMENTO MULTIPROFISSIONAL	REALIZADO
Atendimento Multiprofissional	<b>844</b>

### 5.2 Serviço Auxiliar de Diagnóstico – SAD

Os exames realizados no HMI são executados por profissionais experientes e habilitados tecnicamente a desempenhar suas atividades com qualidade e compromisso assistencial. A instituição tem o compromisso de disponibilizar aos usuários acessos aos mais complexos exames e para isso, preocupa-se com a renovação de seus equipamentos e a garantia contínua de manutenções. O serviço de diagnóstico do HMI oferece os seguintes exames: eletrocardiograma, análises clínicas, análises patológicas, radiologia convencional, ultrassonografia e endoscopia para os pacientes internados e encaminhados pela Central de Regulação Municipal.

Diagnóstico	REALIZADO
Eletrocardiograma	<b>107</b>
Análises Clínicas	<b>18.555</b>
Radiologia Convencional	<b>1.448</b>
Ultrassonografia	<b>2.028</b>
Endoscopia	<b>13</b>
Anatomia Patológica	<b>124</b>
<b>Total</b>	<b>22.275</b>

## 6. DIVULGAÇÃO E FORTALECIMENTO SOCIAL DO HMI

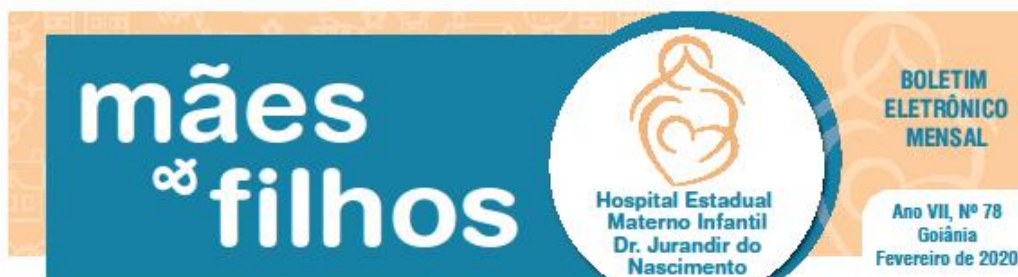

### Profissionais do HMI passam por capacitação sobre Coronavírus

Com o aparecimento dos casos de doença respiratória causada pelo coronavírus na China e de casos suspeitos no Brasil, o Hospital Estadual Materno-Infantil Dr. Jurandir do Nascimento (HMI) promoveu, nos dias 11, 12 e 13 de fevereiro (de terça à quinta-feira), capacitação sobre a doença para seus profissionais.

Durante os três dias, médicos, enfermeiros, técnicos de enfermagem e o pessoal do administrativo puderam sanar dúvidas sobre o coronavírus. O



Servidores atentos à explicação sobre coronavírus treinamento, realizado pela infectologista Cláudia Borges Rodrigues, da Comissão de Controle de Infecção Hospital

(CCIH) da unidade, com participação da coordenadora do Núcleo de Vigilância Epidemiológica Hospital (NVEH), Wanda Carvalho Lopes.

De acordo com a presidente da CCIH, Keilla Oliveira, a capacitação teve como objetivo preparar a equipe e deixá-la mais atenta, além de expor as formas de conduta e tratamento. A enfermeira Ilzeni Rodrigues Santos, assistiu a explicação. "Achei importante e pertinente o assunto. Pude tirar minhas dúvidas sobre o contato e transmissão do vírus", afirmou.

### Pequenos pacientes do HMI ganham tarde de diversão

As crianças internadas no Hospital HMI tiveram uma tarde bem animada e divertida, no sábado (8 de fevereiro). Vestidos com seus jalecos, maquiagem, nariz e sapatos de palhaços, os doutores do grupo Missão Sorriso, aplicaram injeção de ânimo e prescreveram doses de alegrias aos pequenos pacientes e acompanhantes. A música e a cantoria quebrou o silêncio e as brincadeiras mudaram a rotina hospitalar.



Juan Philipe com Dra. Pitchula

Moisés, de 10 anos, passou por uma cirurgia para retirada do apêndice e com seis dias em um leito de hospital, não estava muito animado. Mas, bastou receber a visita do grupo Missão Sorriso para os olhinhos voltarem a brilhar. Segundo o seu pai, o operador de máquinas, Wellvis Borges, a visita dos palhaços, deixou o filho mais disposto. "Ele ficou mais alegre. Acredito que isso possa ajudar na recuperação dele". Wellvis fez questão de elogiar o hospital. "Aqui, meu filho está tendo todo suporte necessário. Os médicos e toda equipe são muito atenciosos. Estou satisfeito com o atendimento", destacou.

O grupo Missão Sorriso que atua regularmente no HMI, comandou a diversão e contagiou a todos com sua



Pacientes e acompanhantes se interagem com o grupo

alegria. Felipe Costa – o Dr. Sonrisal – fundador do grupo, diz que sua missão é levar alegria às crianças e adultos hospitalizados. "Nosso trabalho é voluntário e nossa intenção é levar distração e conforto às pessoas que estão em um leito de hospital, principalmente as crianças. Ver o sorriso no rosto delas nos faz sentir recompensados", concluiu.



## Espaços reformados do hospital recebem bênção

Diretores e colaboradores da unidade participaram da cerimônia de bênção das instalações reformadas da Unidade de Terapia Intensiva (UTI) materna, no dia 4 de fevereiro e do refeitório, no dia 12. A consagração foi realizada pelo padre Rafael Magul, que elogiou a gestão da unidade, por se preocupar não apenas com a estrutura física do hospital, mas também de consagrá-la a Deus.

A reforma da UTI materna, que durou cerca de 30 dias, foi um compromisso assumido pelo hospital junto à Vigilância Sanitária de Goiânia. O espaço, que conta com cinco leitos, foi totalmente revitalizado, com ampliação do layout dos leitos, adequando assim às exigências das normas vigentes. De acordo com a diretoria técnica do hospital, Sara Barbosa, "os leitos foram adequados conforme o protocolo da Resolução de Diretoria Colegiada (RDC) da Anvisa". O diretor geral, Márcio Gramosa, fez questão de agradecer a todos os envolvidos na entrega rápida da obra. "Isso só foi possível por meio de um esforço conjunto, que contribuiu para realizarmos essa reforma, com entrega dentro do prazo,



Colaboradores assistem a bênção dada pelo Pe. Rafael

proporcionando um ambiente acolhedor para o paciente e garantindo um atendimento mais humanizado", destacou.

Já a obra da cozinha e refeitório, segundo a engenheira responsável pela manutenção do HMI, Ligia Cardoso, pensada para tornar o ambiente mais funcional, bonito e agradável. "Para a decoração do refeitório, me inspirei na Casa Cor 2019. A cor terracota e a iluminação amarela foram usadas para dar sensação de conforto. Os quadros com mensagens motivacionais, criam um ambiente mais humanizado. Na cozinha, predominaram as cores claras e iluminação branca para facilitar o trabalho dos profissionais", pontuou.

De acordo com a nutricionista Fernanda Souza, são servidas uma média de 1.720 refeições por dia, incluindo colaboradores e pacientes. Por enquanto, são onze profissionais trabalhando no local, entre coqueiras, nutricionistas e auxiliar de serviços gerais. Márcio Gramosa está otimista com o resultado. "Vencemos mais uma batalha das várias manutenções que estamos realizando na unidade. Já concluímos algumas e estamos trabalhando em outros setores. Entregamos a cozinha e refeitório totalmente revitalizados, com um ambiente mais moderno e prático", concluiu o diretor.



UTI materna revitalizada

### HMI aplica medicação contra AME

O Hospital, por ser referência no estado, foi indicado pela Secretaria de Estado da Saúde de Goiás (SES-GO) para ministrar, em caráter especial, o medicamento Nusinersena (Spinraza) em dois pacientes do Sistema Único de Saúde (SUS), ambos com pouco mais de dois anos, portadores de Atrofia Muscular Espinhal (AME). O remédio é o único registrado no Brasil usado no tratamento contra a doença e foi aplicado, no dia 16 de janeiro, pela neurologista infantil Jeania Damasceno, que atua no ambulatório de Neurologia Pediátrica da unidade.

De acordo com o Ministério da Saúde, a AME é uma doença rara, degenerativa, passada de pais para filhos e que interfere na capacidade do corpo de produzir uma proteína essencial para a sobrevivência dos neurônios motores, responsáveis pelos gestos voluntários vitais simples do corpo, como respirar, engolir e se mover.

O medicamento é aplicado somente por profissionais especializados. Segundo a neurologista Jeania Dasmaceno, é importante para o hospital receber pacientes para administrar esse tipo de medicação. "É um avanço grande para a unidade conseguir receber esses pacientes que possuem por direito a administração desse remédio. Apesar da estrutura física já pequena, o HMI possui profissionais capacitados que compõem uma equipe que está sempre à frente, preocupada com os cuidados aos pacientes", comentou.

#### EXPEDIENTE:

##### HOSPITAL ESTADUAL MATERNO INFANTIL

DIRETOR GERAL: MÁRCIO GRAMOSA

DIRETORA TÉCNICA: DRA. SARA BARBOSA

Endereço: Rua R-7 eq. 01/ Av. Perimetral - Setor Oeste

Goiânia - Goiás - CEP: 74.125-120

Fone: (62) 3956.2900

E-mail: [comunicao.hmi@igh.org.br](mailto:comunicao.hmi@igh.org.br)



##### INSTITUTO DE GESTÃO E HUMANIZAÇÃO:

SUPERINTENDENTE: PAULO BITTENCOURT

DIRETORA REGIONAL: RITA LEAL

##### ASSESSORIA DE COMUNICAÇÃO:

Bastidores - Assessoria de Comunicação

RT: Jornalista DORIS COSTA - Reg. Nº 886-GO

E-mail: [bastidorescomunicao@gmail.com](mailto:bastidorescomunicao@gmail.com)

## 7. RELATÓRIO DE CUSTOS

Os dados apresentados referentes a custeio são derivados do Relatório de Composição e Evolução de Custos, extraídos do Relatório Standard, disponibilizados pela plataforma web KPIH – Key Performance Indicators for Health na competência de fevereiro/2020.



### Relatório de composição/evolução de custos

Hospital Materno Infantil - HMI 2/2020 - 2/2020 - Com Depreciação - Com Recursos Externos

Conta de custo	2/2020		Média Valor	% comp.
	Valor	% var.		
<b>Diretos</b>				
<b>Pessoal Não Médico</b>				
Salários e Ordenados Não Médicos - CLT	1.707.830,00	0,00	1.707.830,00	14,96
Encargos Sociais Não Médicos CLT	341.566,00	0,00	341.566,00	2,99
Provisões Não Médicos - CLT	78.730,96	0,00	78.730,96	0,69
Benefícios Não Médicos CLT	14.053,43	0,00	14.053,43	0,12
Salários e Ordenados Diretoria - CLT	73.422,53	0,00	73.422,53	0,64
Encargos Sociais Diretoria - CLT	14.684,51	0,00	14.684,51	0,13
Provisões Diretoria - CLT	3.384,78	0,00	3.384,78	0,03
Salários e Ordenados Não Médicos - Servidores Glosado	1.081.315,84	0,00	1.081.315,84	9,47
Encargos Sociais Não Médicos - Servidores Glosado	120.134,19	0,00	120.134,19	1,05
Benefícios Não Médicos - Servidores Glosado	115.142,22	0,00	115.142,22	1,01
Contribuição Patronal Não Médico Glosado	274.365,60	0,00	274.365,60	2,40
Prêmio Incentivo - Servidor Não Médico Glosado	288.146,49	0,00	288.146,49	2,52
Encargos Sociais Prêmio Incentivo - Servidor Não Médico Glosado	32.013,08	0,00	32.013,08	0,28
<b>Total Pessoal Não Médico</b>	<b>4.144.789,62</b>	<b>0,00</b>	<b>4.144.789,62</b>	<b>36,32</b>
<b>Pessoal Médico</b>				
Salários e Ordenados Médicos - CLT	474.156,86	0,00	474.156,86	4,15
Encargos Sociais Médicos CLT	94.831,37	0,00	94.831,37	0,83
Provisões Médicos - CLT	21.858,63	0,00	21.858,63	0,19
Salários e Ordenados Médicos - Servidores Glosado	799.339,37	0,00	799.339,37	7,00

Encargos Sociais Médicos - Servidores Glosado	88.806,60	0,00	88.806,60	0,78
RPA Médicos	8.035,98	0,00	8.035,98	0,07
Contribuição Patronal Médicos Glosado	197.323,80	0,00	197.323,80	1,73
Prêmio Incentivo - Servidor Médico Glosado	182.023,59	0,00	182.023,59	1,59
Encargos Sociais Prêmio Incentivo - Servidor Médico Glosado	20.222,82	0,00	20.222,82	0,18
Honorários Médicos Fixos	563.682,29	0,00	563.682,29	4,94
Honorários Médicos Variáveis	1.051.075,18	0,00	1.051.075,18	9,21
<b>Total Pessoal Médico</b>	<b>3.501.356,50</b>	<b>0,00</b>	<b>3.501.356,50</b>	<b>30,68</b>

## Materiais e Medicamentos de uso no Paciente

### Medicamentos

	282.808,57	0,00	282.808,57	2,48
Medicamentos Nutrição Parenteral	44.123,52	0,00	44.123,52	0,39
Materiais de Uso Laboratorial	27.990,79	0,00	27.990,79	0,25
Materiais Médicos Hospitalares e Odontológicos	244.208,45	0,00	244.208,45	2,14
Materiais Dietas Enterais	19.730,08	0,00	19.730,08	0,17
Materiais O.P.M.E. (Órteses, Próteses e Mat. Especiais)	1.381,03	0,00	1.381,03	0,01
Medicamentos Gases Medicinais	22.194,28	0,00	22.194,28	0,19
Fios Cirúrgicos	7.368,66	0,00	7.368,66	0,06
<b>Total Materiais e Medicamentos de uso no Paciente</b>	<b>649.805,38</b>	<b>0,00</b>	<b>649.805,38</b>	<b>5,69</b>

Gerado em 30/04/2020 11:08

Página 1 de 3

Conta de custo	2/2020		Média Valor	% comp.
	Valor	% var.		
<b>Materiais de Consumo Geral</b>				
Combustíveis e Lubrificantes	5.254,80	0,00	5.254,80	0,05
Gêneros Alimentícios ( galões de água )	1.785,52	0,00	1.785,52	0,02
Materiais de E.P.I.	6.242,49	0,00	6.242,49	0,05
Materiais de Embalagens	9.962,55	0,00	9.962,55	0,09
Materiais de Escritório, Impressos e de Informática	16.625,55	0,00	16.625,55	0,15
Materiais de Higiene e Limpeza	72.759,14	0,00	72.759,14	0,64
Químicos	10.097,18	0,00	10.097,18	0,09
Peças e Materiais de Manutenção - Equipamentos	11.352,65	0,00	11.352,65	0,10
Peças e Materiais de Manutenção - Predial	2.859,44	0,00	2.859,44	0,03
Uniformes e Enxovais	10.562,41	0,00	10.562,41	0,09
Semi Permanentes	1.871,47	0,00	1.871,47	0,02
<b>Total Materiais de Consumo Geral</b>	<b>149.373,20</b>	<b>0,00</b>	<b>149.373,20</b>	<b>1,31</b>

## Prestação de serviços

Serviços de Gestão e Administração	45.000,00	0,00	45.000,00	0,39
Serviços de Lavanderia	48.876,88	0,00	48.876,88	0,43
Serviços de Nutrição	948.233,77	0,00	948.233,77	8,31
Serviços de Segurança Patrimonial	210.768,33	0,00	210.768,33	1,85
Serviços de Informática	56.563,54	0,00	56.563,54	0,50
Serviços de Manutenção	94.762,00	0,00	94.762,00	0,83
Serviços de Manutenção Engenharia Clínica	84.160,00	0,00	84.160,00	0,74
Serviços de Manutenção de Veículos	3.280,00	0,00	3.280,00	0,03
Serviços - Maternidade Vila Nova	200.000,00	0,00	200.000,00	1,75
Serviços Especializados em Análise da Água	1.000,00	0,00	1.000,00	0,01
Serviços Laboratoriais	19.269,91	0,00	19.269,91	0,17
Serviços de Consultoria	35.264,77	0,00	35.264,77	0,31
Serviços de Coleta de Resíduos Hospitalares	9.718,86	0,00	9.718,86	0,09
Serviços de Coleta de Resíduos Comuns	16.980,00	0,00	16.980,00	0,15
Serviços Radiológicos	330.835,00	0,00	330.835,00	2,90
Serviços de Arquivo Digital	763,00	0,00	763,00	0,01
Serviços de Esterilização	81.389,00	0,00	81.389,00	0,71
Serviços de Controle de Pragas e Vetores	2.200,00	0,00	2.200,00	0,02
Serviços de Outsourcing	83.954,30	0,00	83.954,30	0,74
<b>Total Prestação de serviços</b>	<b>2.273.019,36</b>	<b>0,00</b>	<b>2.273.019,36</b>	<b>19,92</b>

## Gerais

Água e Esgoto (dir.)

Água e Esgoto (dir.)	152,55	0,00	152,55	0,00
Despesas com Passagens	1.371,70	0,00	1.371,70	0,01
Energia Elétrica	3.173,93	0,00	3.173,93	0,03
Locação de Equipamentos Assistenciais	135.379,30	0,00	135.379,30	1,19
Locação de Equipamentos de Informática / Impressora	15.278,48	0,00	15.278,48	0,13
Locação de Imóveis Administrativo/Container e Condomínios	93.706,96	0,00	93.706,96	0,82
Locação de Veículos	140.771,21	0,00	140.771,21	1,23
Locação Cilindros Gases Medicinais	1.661,38	0,00	1.661,38	0,01
Serviços de Comunicação / Publicações	8.500,00	0,00	8.500,00	0,07
Outros Custos Gerais	103.307,41	0,00	103.307,41	0,91
Conduções e Refeições (estacionamento, kilometragem, reembolso de refeições, condução)	177,39	0,00	177,39	0,00



Conta de custo	2/2020		Média Valor	% comp.
	Valor	% var.		
Telefonia Direta	3.263,14	0,00	3.263,14	0,03
Hospedagens	1.234,42	0,00	1.234,42	0,01
<b>Total Gerais</b>	<b>507.977,87</b>	<b>0,00</b>	<b>507.977,87</b>	<b>4,45</b>
<b>Não operacionais</b>				
Juros e Multas Atrasos Pagamentos	8.539,91	0,00	8.539,91	0,07
Processos Trabalhistas	78.796,01	0,00	78.796,01	0,69
Perdas e Ajustes de estoques	3.980,25	0,00	3.980,25	0,03
<b>Total Não operacionais</b>	<b>91.316,17</b>	<b>0,00</b>	<b>91.316,17</b>	<b>0,80</b>
<b>Total Diretos</b>	<b>11.317.638,10</b>	<b>0,00</b>	<b>11.317.638,10</b>	<b>99,16</b>
<b>Indiretos</b>				
<b>Gerais</b>				
Água e Esgoto (ind.)	39.045,50	0,00	39.045,50	0,34
Energia Elétrica (ind.)	49.741,79	0,00	49.741,79	0,44
Impostos, Taxas, Contribuições e Desp. Legais (ind.)	997,21	0,00	997,21	0,01
Telefone (ind.)	5.706,40	0,00	5.706,40	0,05
<b>Total Gerais</b>	<b>95.490,90</b>	<b>0,00</b>	<b>95.490,90</b>	<b>0,84</b>
<b>Total Indiretos</b>	<b>95.490,90</b>	<b>0,00</b>	<b>95.490,90</b>	<b>0,84</b>
<b>Total</b>	<b>11.413.129,00</b>	<b>0,00</b>	<b>11.413.129,00</b>	<b>100,00</b>

Competência	Aderente à metodologia	Último rateio	Data base fechamento	Observação
2/2020	Sim	24/04/2020 16:54:09	13/03/2020	Sem observação

