

**RELATÓRIO CIRCUNSTANCIADO DAS ATIVIDADES
DESENVOLVIDAS NO MÊS DE ABRIL/2020, CONFORME O 9º
TERMO ADITIVO DO CONTRATO DE GESTÃO Nº131/2012-SES-
GO CELEBRADO ENTRE O ESTADO DE GOIÁS, POR INTERMÉDIO
DA SECRETARIA DE ESTADO DA SAÚDE, E O INSTITUTO DE
GESTÃO E HUMANIZAÇÃO - IGH, PARA O GERENCIAMENTO E
OPERACIONALIZAÇÃO DAS AÇÕES E SERVIÇOS DE SAÚDE DO
HMI - HOSPITAL ESTADUAL MATERNO - INFANTIL DR.
JURANDIR DO NASCIMENTO / IGH.**

Goiânia – GO

Abril/2020

SUMÁRIO

1. Apresentação	3
2. Descrição dos Serviços	5
3. Organograma	6
4. Atividades Desenvolvidas.....	7
4.1. Assistência Hospitalar	7
4.2. Metas Contratuais.....	8
a. Saídas hospitalares	9
b. Atendimento de Urgência e Emergência.....	9
c. Atendimento Ambulatorial.....	9
5. Outras Atividades Desenvolvidas.....	11
5.1. Atendimento Multiprofissional.....	11
5.2. Serviço Auxiliar de Diagnóstico e Terapia.....	11
6. Divulgação das atividades realizadas	12
7. Relatório de Custos	14

1. APRESENTAÇÃO

Este Relatório Circunstanciado das Atividades Desenvolvidas visa apresentar as principais atividades realizadas no Hospital Materno Infantil em **abril de 2020**, possibilitando análise de desempenho e fundamentando a avaliação das atividades pela Secretaria de Estado da Saúde de Goiás – SES/GO.

O Hospital Materno Infantil (HMI) atuante desde 1972 é referência estadual em atendimento de casos de média e alta complexidade nas áreas da saúde da mulher e da criança, com destaque na cirurgia de separação de gêmeos siameses e no tratamento de hemangiomas. Seu atendimento é 100% de usuários do Sistema Único de Saúde (SUS), quer por demanda espontânea ou pelo Sistema de Referência/Contra Referência. Dedicar-se, principalmente, à assistência médico-hospitalar e contribui com o ensino e pesquisa.

Em junho de 2012 a Secretaria de Estado da Saúde de Goiás – SES/GO e o Instituto de Gestão e Humanização – IGH firmaram Termo de Transferência para gerenciar e operacionalizar os serviços no HMI, localizado na Rua R-7 com avenida perimetral, s/nº, Setor Coimbra, CEP: 74.125-120.

Atualmente, a gestão do HMI é realizada pelo IGH, através do **10º Termo Aditivo** ao Termo de Transferência de Gestão n. 131/2012-SES/GO, celebrado com o Estado de Goiás, com **vigência até 25 de junho de 2020**, pelas disposições da Lei Estadual nº 15.503, de 28/12/2005, e suas alterações.

O Instituto de Gestão e Humanização – IGH possui personalidade jurídica de direito privado, sem finalidade lucrativa, qualificada como Organização Social de Saúde no Estado de Goiás, por meio do Decreto Estadual nº 7.650/2012.

O IGH surgiu da percepção de profissionais especializados em Saúde da necessidade de melhoria na Gestão do SUS.

O objetivo primordial é utilizar e divulgar práticas de Gestão modernas, capazes de maximizar os resultados de Unidades prestadoras de Serviços de Saúde e quebrar paradigmas que estigmatizam o SUS como falta de qualidade no atendimento, descaso aos usuários, entre outros aspectos.

Nossa Missão

Prestar serviços de excelência em Saúde, melhorando a qualidade de vida dos beneficiários e contribuindo para o crescimento dos seus colaboradores.

Nossa Visão

Ser referência nacional em prestação de serviços de saúde.

Nossos Valores

- Motivação por ideal, valorizando as pessoas;
- Obstinação e perseverança;
- Velocidade de decisão e execução;
- Excelência e melhoria contínua;
- Humanização e Responsabilidade Social.

IGH – Instituto de Gestão e Humanização

- **Superintendência:** Paulo Bitencourt
- **Diretoria Técnica Corporativa:** Gustavo Guimarães
- **Diretoria Administrativa Corporativa:** Sigevaldo Santana
- **Diretoria Regional:** Rita de Cássia Leal
- **Gerência Administrativa:** Eliabe Araujo

HMI – Hospital Materno Infantil

- **Diretorias**
Diretoria Geral: Laryssa Barbosa
Diretoria Técnica: Sara Barbosa
- **Gerências**
Gerência Operacional – Pedro Muricy
Gerência de Enfermagem - Luzia Helena Porfírio
Gerência de T.I - Maurício Gesta

Em consonância com o contrato firmado entre a Secretaria de Estado de Saúde de Goiás – SES/GO o Instituto de Gestão e Humanização – IGH, faz-se necessário, na oportunidade, a apresentação do RELATÓRIO DAS ATIVIDADES DESENVOLVIDAS referente ao mês de **abril de 2020**, de acordo com a CLÁUSULA QUINTA – DAS OBRIGAÇÕES DO CONTRATADO, parágrafo XVI. Enviar ao CONTRATANTE, até o dia 10 do mês subsequente ao das atividades desenvolvidas, ou no dia útil que lhe for imediatamente posterior, na forma por ele definida, todas as informações sobre as atividades desenvolvidas na unidade, bem como sobre a movimentação dos recursos financeiros recebidos e realizados.



2. DESCRIÇÃO DOS SERVIÇOS

Nome: HOSPITAL ESTADUAL MATERNO – INFANTIL DR. JURANDIR DO NASCIMENTO - HMI

CNES: 2339196

Endereço: Rua R-7 com avenida perimetral, s/nº, Setor Coimbra – Goiânia – Goiás

CEP: 74.125-120

Tipo de Unidade: Atendimento de casos de média e alta complexidade nas áreas da saúde da mulher e da criança, especializado, 100% SUS.

Regime de Funcionamento: Atendimento a urgência e emergência, conforme fluxo estabelecido pela SES / Central de Regulação Municipal, 24 horas ininterruptas e atendimento ambulatorial nas subespecialidades das áreas de pediatria e obstetrícia em horário comercial.

Esfera da Administração: Secretaria de Estado da Saúde de Goiás – SES/GO;

Esfera da Gestão: Secretaria Municipal de Saúde de Goiânia – GO.

3. ORGANOGRAMA

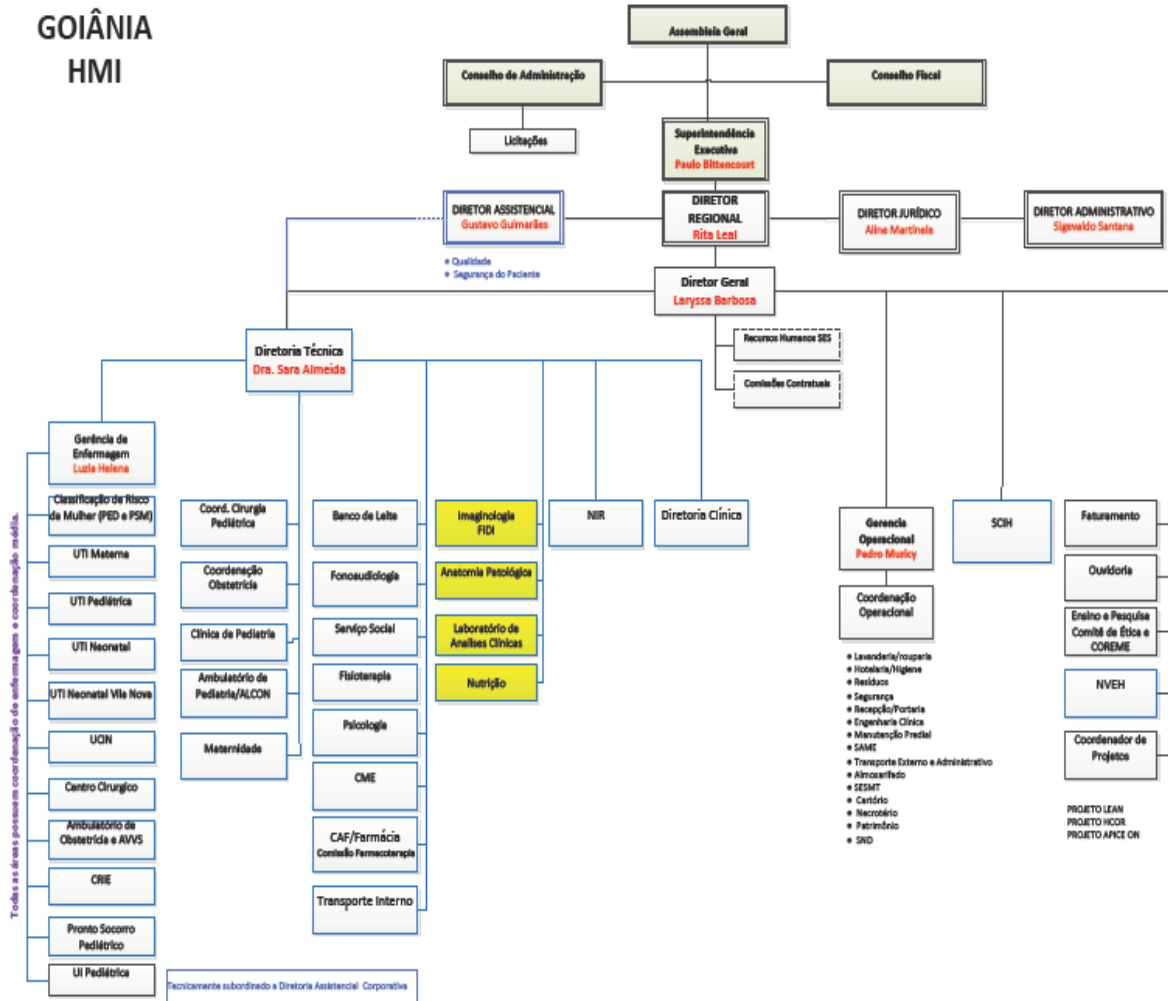

Siglas:

- DP: Departamento de Pessoal;
- NIR: Núcleo Interno de Regulação;
- SCIH: Serviço de Controle de Infecção Hospitalar;
- SESMT: Serviço Especializado em Engenharia de Segurança e Medicina do Trabalho;
- UCIN: Unidade de Cuidados Intermediários Neonatal;
- U.I.: Unidade de Internação.
- U.T.I: Unidade de Terapia Intensiva
- SAME: Serviço de Arquivo Médico e Estatística
- CRIE: Centro de Referência de Imunobiológico Especiais
- CERFIS: Centro de Reabilitação de Fissuras Lábio-Palatinas

4. ATIVIDADES REALIZADAS

De acordo com Anexo Técnico I do 9º **Termo Aditivo** ao Termo de Transferência de Gestão n. 131/2012-SES/GO, a assistência à saúde prestada em regime de hospitalização compreenderá o conjunto de atendimentos oferecidos ao paciente, desde sua admissão no hospital até sua alta hospitalar pela patologia atendida, incluindo-se aí todos os atendimentos e procedimentos necessários para obter ou complementar o diagnóstico e as terapêuticas necessárias para o tratamento no âmbito hospitalar.

O serviço de Internação é composto por equipes de médicos, enfermeiros e multiprofissionais, que mantêm escalas de plantão cobrindo às 24 horas do dia, prestando cuidados diretos aos pacientes internados para tratamento cirúrgico ou clínico.

4.1 Assistência Hospitalar

O Hospital Materno Infantil conta com a capacidade instalada de 147 leitos.

A capacidade instalada da unidade está distribuída da seguinte forma:

Clínica Obstétrica		Ativos
Internação Obstétrica		48
UTI MATERNA	Leitos	4
	Isolamento	1
Total Obstétricos		53
Pronto Socorro da Mulher - Emergência		10
Clínica Pediátrica		Ativos
Internação Pediátrica	Clínico	5
	Cirúrgico	10
UTI Pediátrica	Leitos	9
	Isolamento	1
UTIN		10
UCIN	Convencional	17
	Canguru	5
Total Pediátricos		57
Pronto Socorro da Criança - Emergência	Leitos	16
	Isolamento	2
	Leito de Estabilização	4
RPA		5

O HMI conta ainda com leitos de retaguarda no Hospital e Maternidade Vila Nova (10 leitos Utin, 20 leitos Alcon) e leitos retaguarda no HUGOL.

No processo de Hospitalização estão incluídos:

- Tratamento das possíveis complicações que possam ocorrer;
- Tratamentos concomitantes;
- Tratamento medicamentoso;
- Procedimentos e cuidados multiprofissionais;
- Serviço de apoio diagnóstico terapêutico – SADT;
- Alimentação;
- Utilização do centro cirúrgico;
- Material descartável;
- Diárias de hospitalização em quarto compartilhado ou individual;
- Diárias nas UTI;
- Acompanhantes;
- Sangue e hemoderivados;
- Fornecimento de roupas hospitalares;
- Procedimentos especiais, como: hemodiálise, fisioterapia, fonoaudiologia, endoscopia e outros que se fizerem necessários ao adequado atendimento e tratamento do paciente, de acordo com a capacidade instalada, respeitando a complexidade da instituição.

4.2 Metas Contratuais

→ Metas Quantitativas

As metas quantitativas estão previstas no Anexo II do **9º Termo Aditivo** ao Termo de Transferência de Gestão n. 131/2012-SES/GO, contemplando as Saídas Hospitalares (item 2.2), Atendimento às Urgências Referenciadas (item 2.3) e Atendimento Ambulatorial (item 2.4).

São atendidos pacientes regulados pela Central de Regulação Municipal e os pacientes que surgem por demanda espontânea.

Sendo o hospital do tipo referenciado, dispõe de atendimento a urgências e emergências, atendendo a demanda que é encaminhada conforme o fluxo estabelecido pela Secretaria de Saúde/Central de Regulação Municipal, durante as 24 do dia, durante todos os dias do ano. Priorizando a internação de pacientes de alto risco materno, perinatal e pediátrico, encaminhando pacientes de baixo risco para outras unidades de saúde por meio da Central de Regulação Municipal.

A meta de saídas hospitalares da Hospital Materno Infantil, em março de 2020, é de 776 saídas, a meta contratual de atendimento de Urgência e Emergência é de 4.100 atendimentos por mês e a meta de atendimento Ambulatorial médico é de 2.442 atendimentos por mês e atendimento Ambulatorial não médico é de 916 atendimentos por mês.

a. Saídas Hospitalares

SAÍDAS HOSPITALARES POR ESPECIALIDADE	CONTRATADA	REALIZADO
Clínica Cirúrgica Pediátrica		14
Clínica Cirúrgica CERFIS		0
Clínica Pediátrica		284
Clínica Obstétrica		324
Clínica Cirúrgica Obstétrica		14
TOTAL	776	636

b. Atendimento de Urgência e Emergência

ATENDIMENTO DE URGÊNCIA E EMERGÊNCIA	CONTRATADA	REALIZADO
Urgência e Emergência	4.100	2.172

c. Atendimento Ambulatorial

ATENDIMENTO AMBULATORIAL	REALIZADO
Consultas Médicas	613

→ **Metas Qualitativas**

Conforme Anexo III do **9º Termo Aditivo** ao Termo de Transferência de Gestão n. 001/2013-SES/GO, as metas qualitativas estabelecidas são:

- Autorização de Internação Hospitalar, onde avalia a proporcionalidade de AIH em relação à atividade hospitalar (item 2.2);
- Atenção ao usuário, avaliando a resolução de queixas e pesquisa de satisfação, destinado à percepção de qualidade de serviços pelos pacientes e acompanhantes (item 2.3);
- Controle de Infecção Hospitalar, com a finalidade de avaliar a qualidade da assistência na área de infecção hospitalar (item 2.4);
- Taxa de Mortalidade Operatória, com a finalidade de monitorar o desempenho assistencial na área de cirurgia (item 2.5)
- Taxa de Cesárea em Primípara, que deverá refletir a qualidade do processo assistencial em Obstetrícia (item 2.6).

INDICADORES		Março
AIH - Autorização de Internação Hospitalar	Apresentação AIH (100%)	849
Atenção ao Usuário	Resolução de 80% das Queixas Resolvidas	100%
	Envio de relatório de Pesquisa de Satisfação	SIM
Controle de infecção Hospitalar	Envio de relatório Mensal	SIM
Mortalidade Operatória	Envio de relatório Mensal	SIM
Taxa de Cesárea em Primípara	Envio de relatório Mensal	SIM

5. OUTRAS ATIVIDADES DESENVOLVIDAS

5.1 Atendimento Multiprofissional – atos não médicos

A equipe multiprofissional é formada por profissionais das áreas de Fisioterapia, Psicologia, Serviço Social e Fonoaudiologia. Os atendimentos são oferecidos às pacientes internadas e aos familiares que necessitam de acompanhamento profissional.

Os atendimentos são oferecidos às pacientes internadas e aos familiares que necessitam de acompanhamento profissional.

ATENDIMENTO MULTIPROFISSIONAL	REALIZADO
Atendimento Multiprofissional	962

5.2 Serviço Auxiliar de Diagnóstico – SAD

Os exames realizados no HMI são executados por profissionais experientes e habilitados tecnicamente a desempenhar suas atividades com qualidade e compromisso assistencial. A instituição tem o compromisso de disponibilizar aos usuários acessos aos mais complexos exames e para isso, preocupa-se com a renovação de seus equipamentos e a garantia contínua de manutenções. O serviço de diagnóstico do HMI oferece os seguintes exames: eletrocardiograma, análises clínicas, análises patológicas, radiologia convencional, ultrassonografia e endoscopia para os pacientes internados e encaminhados pela Central de Regulação Municipal.

Diagnóstico	REALIZADO
Eletrocardiograma	94
Análises Clínicas	16.149
Radiologia Convencional	1.133
Ultrassonografia	1.884
Endoscopia	4
Anatomia Patológica	98
Total	19.362

6. DIVULGAÇÃO E FORTALECIMENTO SOCIAL DO HMI



Colaboradores são imunizados contra gripe

Através do Serviço Especializado em Engenharia de Segurança e em Medicina do Trabalho (Sesmt), a unidade realizou de 6 a 8 de abril, a campanha de vacinação contra gripe para os colaboradores. Durante os três dias, os colaboradores foram imunizados contra H1N1, H3N2 e Influenza tipo B, de forma rápida e segura: na fila de espera, mantiveram a distância de 1,5 m para o colaborador da frente.

Para auxiliar de enfermagem Zenilda Santos, a campanha é indispensável, já que os profissionais estão em



A auxiliar de enfermagem Zenilda Santos fez questão da imunização

contato direto com os pacientes. "Nós, que somos profissionais da saúde, temos que estar bem para poder atender os nossos pacientes", observou. A técnica de nutrição, Rhayama Carvalho, achou tudo bem organizado. "É muito

mais prático poder tomar a vacina aqui no hospital", pontuou a colaboradora.

A enfermeira do Trabalho do HMI, Suely Cecília Barros, destacou a importância da vacinação. "É uma proteção essencial para quem atua diariamente dentro de um hospital, exposto a diversos agentes patogênicos ao prestarem a assistência direta e indireta. O HMI procura sempre cuidar do cuidador e a imunização é necessária tanto para proteção individual quanto coletiva. Profissionais saudáveis colaboram com segurança do paciente", afirmou a enfermeira.

Profissionais da assistência recebem capacitação para Covid-19

Com o objetivo de manter a prevenção, o controle e a contenção de riscos em função da pandemia do novo coronavírus, bem como a orientação para a realização de procedimentos seguros e bem sucedidos em caso de eventual assistência a pacientes acometidos pela Covid-19, o Hospital está promovendo a capacitação dos multiprofissionais que atuam na área de assistência.

Com o tema "Higienização das mãos, Paramentação e Desparamentação EPI – COVID-19", a ação que, começou dia 26 de março e segue pelo mês de abril, está sendo realizada de forma gradativa, nos próprios setores dos colaboradores, para evitar aglomeração e ter a segurança necessária.

As enfermeiras Lilian Maria Fernandes – coordenadora do Núcleo Interno de Segurança do Paciente (NISP) e Keila Paraguassu – coordenadora da Comissão de Controle de Infecção Hos-



Diretora técnica Sara Barbosa ladeada pelas enfermeiras Lilian Fernandes e Keila Paraguassu

pitalar (CCIH) e a infectologista Cláudia Teixeira, responsáveis pela capacitação, explicam que a higienização das mãos é considerada um dos pilares no controle de infecção relacionado à assistência à saúde. A prática é a medida mais efetiva, simples, segura e de baixo custo na prevenção de qualquer infecção hospitalar. "É extremamente importante que o profissional higienize corretamente as mãos, antes e após tocar o paciente e também antes de realizar qualquer procedimento, para evitar a transmissão de microorganismos que podem causar in-

fecções", declararam as coordenadoras.

Na abordagem da paramentação bem como a desparamentação foram lembrados os procedimentos a serem seguidos e a técnica correta de colocação e retirada dos EPIs.

Segundo Lilian Fernandes, a capacitação contemplou, em especial, as equipes da emergência, Pronto Socorro da Mulher (PSM) e Pronto Socorro Pediátrico (PSP); UTIs, imagem, equipes de enfermagem, médica, fisioterapeuta e cirúrgica. Cerca de 300 profissionais do HMI já foram capacitados. De acordo com a diretora técnica da unidade, Sara Barbosa, essa capacitação é de grande importância. "Se as regras forem seguidas corretamente, é possível reduzir e até mesmo evitar a transmissão de infecções. Estamos trabalhando constantemente na promoção de um atendimento de qualidade e segurança de pacientes e profissionais", afirmou a diretora.

HMI alerta sobre casos de alergias e infecções respiratórias

A chegada do outono/inverno traz temperaturas mais amenas com queda da umidade relativa do ar. Nessa época do ano, as pessoas que sofrem com alergias e infecções respiratórias (maior parte devido à epidemia sazonal da gripe) podem ter o agravamento dessas doenças, pois a poluição do ar piora nesse período.

A alergista e imunologista do HMI, Lorena Diniz, explica que, devido ao tempo seco e a baixa umidade do ar, há menor dissipação dos poluentes. Os alérgenos como ácaros, fungos e pólenes, ficam em maior concentração no



Lorena Diniz - especialista em Alergia e Imunologia

ar, o que possibilita maior contato com nosso sistema respiratório como nariz, boca e olhos levando a sintomas de rinite, conjuntivites e asma alérgica.

Neste momento de tantas possibilidades, a especialista explica como diferenciar uma doença da outra. "Alergia respiratória se caracteriza por coriza (escorrimento do nariz), espirros, obstrução nasal, coceira no nariz e normalmente ela vem sem febre. O estado gripal é um pouco diferente. A pessoa tem febre, queda do estado geral, dores no corpo, dores de garganta". Outra diferença importante apontada por Lorena, é que estes sintomas de alergia podem ser persistentes ou recorrentes, enquanto que as gripes tem duração limitada e geralmente ocorrem em episódios esporádicos. "Ninguém fica gripado o ano todo ou por mais de duas semanas, se por acaso o paciente relata que a 'gripe não sara', isto pode ser uma rinite alérgica persistente e que deve e pode ser tratada para controle total dos seus sintomas", afirma a médica.



Tempo de infecções respiratórias



Cuidado com a estação da rinite



Aumente a hidratação oral

Para deixar o ambiente mais seguro na luta contra ácaros e fungos a médica dá algumas dicas:

Evitar tapetes, carpetes, cortinas e almofadões; dar preferência a pisos laváveis (cerâmica, vinil e madeira) e cortinas do tipo persianas ou de material que possa ser limpo com pano úmido; passar pano úmido diariamente na casa ou usar aspiradores de pó com filtros especiais. Afastar o paciente alérgico do ambiente enquanto se faz a limpeza; o quarto de dormir deve ser bem ventilado; usar travesseiros e colchões de espuma, fibra

ou látex, se possível envoltos em capas impermeáveis aos ácaros; trocar a roupa de cama duas vezes na semana; limpar o estrado da cama duas vezes por mês; camas e berços não devem ser justapostos à parede. Caso não seja possível, colocar junto à parede sem marcas de umidade, na parte mais ensolarada; evitar bichos de pelúcia, estantes de livros, revistas, caixas de papelão onde possam ser formadas colônias de ácaros no quarto de dormir. Substitua-os por brinquedos que

possam ser lavados com frequência; dar preferência às pastas e sabões em pó para limpeza de banheiro e cozinha. Evitar talcos, perfumes, desodorantes, principalmente na forma de sprays; não fumar e nem deixar que fumem dentro da casa e do automóvel; evitar banhos extremamente quentes e oscilação brusca de temperatura; aumentar a ingestão de líquidos; lavar as mãos frequentemente e as narinas pelo menos três vezes ao dia.

EXPEDIENTE:

HOSPITAL ESTADUAL MATERNO INFANTIL

DIRETORA GERAL: LARYSSA BARBOSA

DIRETORA TÉCNICA: DRA. SARA BARBOSA

Endereço: Rua R-7 esq c/ Av. Perimetral - Setor Oeste

Goiânia - Goiás - CEP: 74.125-120

Fone: (62) 3958.2900

E-mail: comunicacao.hmi@igh.org.br



INSTITUTO DE GESTÃO E HUMANIZAÇÃO:
SUPERINTENDENTE: PAULO BITTENCOURT
DIRETORA REGIONAL: RITA LEAL



ASSESSORIA DE COMUNICAÇÃO:
Bastidores - Assessoria de Comunicação
RT: Jornalista DORIS COSTA - Reg. Nº 886-GO
E-mail: bastidorescomunica@gmail.com

7. RELATÓRIO DE CUSTOS

Os dados apresentados referentes a custeio são derivados do Relatório de Composição e Evolução de Custos, extraídos do Relatório Standard, disponibilizados pela plataforma web KPIH – Key Performance Indicators for Health na competência de abril/2020.



Relatório de composição/evolução de custos

Hospital Materno Infantil - HMI 4/2020 - 4/2020 - Com Depreciação - Com Recursos Externos

Conta de custo	4/2020		Média Valor	% comp.
	Valor	% var.		
Diretos				
Pessoal Não Médico				
Salários e Ordenados Não Médicos - CLT	1.819.912,17	0,00	1.819.912,17	44,49
Encargos Sociais Não Médicos CLT	363.982,43	0,00	363.982,43	8,90
Provisões Não Médicos - CLT	83.897,95	0,00	83.897,95	2,05
Benefícios Não Médicos CLT	14.182,03	0,00	14.182,03	0,35
Salários e Ordenados Diretoria - CLT	54.788,75	0,00	54.788,75	1,34
Encargos Sociais Diretoria - CLT	10.957,75	0,00	10.957,75	0,27
Provisões Diretoria - CLT	2.525,76	0,00	2.525,76	0,06
Total Pessoal Não Médico	2.350.246,85	0,00	2.350.246,85	57,46
Pessoal Médico				
Salários e Ordenados Médicos - CLT	577.329,56	0,00	577.329,56	14,11
Encargos Sociais Médicos CLT	115.465,91	0,00	115.465,91	2,82
Provisões Médicos - CLT	26.614,89	0,00	26.614,89	0,65
Total Pessoal Médico	719.410,36	0,00	719.410,36	17,59
Materiais e Medicamentos de uso no Paciente				
Medicamentos				
	207.468,64	0,00	207.468,64	5,07
Medicamentos Nutrição Parenteral	62.904,05	0,00	62.904,05	1,54
Materiais de Uso Laboratorial	20.410,45	0,00	20.410,45	0,50
Materiais Médicos Hospitalares e Odontológicos	529.351,62	0,00	529.351,62	12,94

Materiais Dietas Enterais	30.211,99	0,00	30.211,99	0,74
Fios Cirúrgicos	5.054,01	0,00	5.054,01	0,12
Total Materiais e Medicamentos de uso no Paciente	855.400,76	0,00	855.400,76	20,91

Materiais de Consumo Geral

Gêneros Alimentícios (galões de água)

Materiais de E.P.I.	1.674,08	0,00	1.674,08	0,04
Materiais de Embalagens	17.596,78	0,00	17.596,78	0,43
Materiais de Escritório, Impressos e de Informática	12.862,92	0,00	12.862,92	0,31
Materiais de Higienização, Impressos e de Informática	17.652,27	0,00	17.652,27	0,43
Materiais de Higiene e Limpeza	51.879,44	0,00	51.879,44	1,27
Químicos	19.744,69	0,00	19.744,69	0,48
Peças e Materiais de Manutenção - Equipamentos	16.455,14	0,00	16.455,14	0,40
Peças e Materiais de Manutenção - Predial	3.476,79	0,00	3.476,79	0,08
Uniformes e Enxovais	11.889,64	0,00	11.889,64	0,29
Semi Permanentes	6.177,70	0,00	6.177,70	0,15
Total Materiais de Consumo Geral	159.409,46	0,00	159.409,46	3,90

Gerais

Serviços de Comunicação / Publicações

Total Gerais	5.083,84	0,00	5.083,84	0,12
Total Gerais	5.083,84	0,00	5.083,84	0,12

Gerado em 13/05/2020 07:50

Página 1 de 2

Conta de custo	4/2020		Média Valor	% comp.
	Valor	% var.		

Não operacionais

Perdas e Ajustes de estoques	877,29	0,00	877,29	0,02
Total Não operacionais	877,29	0,00	877,29	0,02
Total Diretos	4.090.428,56	0,00	4.090.428,56	100,00
Total	4.090.428,56	0,00	4.090.428,56	100,00

Competência	Aderente à metodologia	Último rateio	Data base fechamento	Observação
4/2020	Sim	12/05/2020 11:04:03	12/05/2020	Sem observação

