

**RELATÓRIO CIRCUNSTANCIADO DAS ATIVIDADES  
DESENVOLVIDAS NO MÊS DE MAIO/2020, CONFORME O 9º  
TERMO ADITIVO DO CONTRATO DE GESTÃO Nº131/2012-SES-  
GO CELEBRADO ENTRE O ESTADO DE GOIÁS, POR INTERMÉDIO  
DA SECRETARIA DE ESTADO DA SAÚDE, E O INSTITUTO DE  
GESTÃO E HUMANIZAÇÃO - IGH, PARA O GERENCIAMENTO E  
OPERACIONALIZAÇÃO DAS AÇÕES E SERVIÇOS DE SAÚDE DO  
HMI - HOSPITAL ESTADUAL MATERNO - INFANTIL DR.  
JURANDIR DO NASCIMENTO / IGH.**

Goiânia – GO

Maio/2020

## SUMÁRIO

1. Apresentação .....	3
2. Descrição dos Serviços .....	5
3. Organograma .....	6
4. Atividades Desenvolvidas.....	7
4.1. Assistência Hospitalar .....	7
4.2. Metas Contratuais.....	8
a. Saídas hospitalares .....	9
b. Atendimento de Urgência e Emergência.....	9
c. Atendimento Ambulatorial.....	9
5. Outras Atividades Desenvolvidas.....	11
5.1. Atendimento Multiprofissional.....	11
5.2. Serviço Auxiliar de Diagnóstico e Terapia.....	11
6. Divulgação das atividades realizadas .....	12
7. Relatório de Custos .....	14

## 1. APRESENTAÇÃO

Este Relatório Circunstanciado das Atividades Desenvolvidas visa apresentar as principais atividades realizadas no Hospital Materno Infantil em **maio de 2020**, possibilitando análise de desempenho e fundamentando a avaliação das atividades pela Secretaria de Estado da Saúde de Goiás – SES/GO.

O Hospital Materno Infantil (HMI) atuante desde 1972 é referência estadual em atendimento de casos de média e alta complexidade nas áreas da saúde da mulher e da criança, com destaque na cirurgia de separação de gêmeos siameses e no tratamento de hemangiomas. Seu atendimento é 100% de usuários do Sistema Único de Saúde (SUS), quer por demanda espontânea ou pelo Sistema de Referência/Contra Referência. Dedicar-se, principalmente, à assistência médico-hospitalar e contribui com o ensino e pesquisa.

Em junho de 2012 a Secretaria de Estado da Saúde de Goiás – SES/GO e o Instituto de Gestão e Humanização – IGH firmaram Termo de Transferência para gerenciar e operacionalizar os serviços no HMI, localizado na Rua R-7 com avenida perimetral, s/nº, Setor Coimbra, CEP: 74.125-120.

Atualmente, a gestão do HMI é realizada pelo IGH, através do **10º Termo Aditivo** ao Termo de Transferência de Gestão n. 131/2012-SES/GO, celebrado com o Estado de Goiás, com **vigência até 25 de junho de 2020**, pelas disposições da Lei Estadual nº 15.503, de 28/12/2005, e suas alterações.

O Instituto de Gestão e Humanização – IGH possui personalidade jurídica de direito privado, sem finalidade lucrativa, qualificada como Organização Social de Saúde no Estado de Goiás, por meio do Decreto Estadual nº 7.650/2012.

O IGH surgiu da percepção de profissionais especializados em Saúde da necessidade de melhoria na Gestão do SUS.

O objetivo primordial é utilizar e divulgar práticas de Gestão modernas, capazes de maximizar os resultados de Unidades prestadoras de Serviços de Saúde e quebrar paradigmas que estigmatizam o SUS como falta de qualidade no atendimento, descaso aos usuários, entre outros aspectos.

### **Nossa Missão**

Prestar serviços de excelência em Saúde, melhorando a qualidade de vida dos beneficiários e contribuindo para o crescimento dos seus colaboradores.

### **Nossa Visão**

Ser referência nacional em prestação de serviços de saúde.

### **Nossos Valores**

- Motivação por ideal, valorizando as pessoas;
- Obstinação e perseverança;
- Velocidade de decisão e execução;
- Excelência e melhoria contínua;
- Humanização e Responsabilidade Social.

### IGH – Instituto de Gestão e Humanização

- **Superintendência:** Paulo Bitencourt
- **Diretoria Técnica Corporativa:** Gustavo Guimarães
- **Diretoria Administrativa Corporativa:** Sigevaldo Santana
- **Diretoria Regional:** Rita de Cássia Leal
- **Gerência Administrativa:** Eliabe Araujo

### HMI – Hospital Materno Infantil

- **Diretorias**  
Diretoria Geral: Laryssa Barbosa  
Diretoria Técnica: Sara Barbosa
- **Gerências**  
Gerência Operacional – Pedro Muricy  
Gerência de Enfermagem - Luzia Helena Porfírio  
Gerência de T.I - Maurício Gesta

Em consonância com o contrato firmado entre a Secretaria de Estado de Saúde de Goiás – SES/GO o Instituto de Gestão e Humanização – IGH, faz-se necessário, na oportunidade, a apresentação do RELATÓRIO DAS ATIVIDADES DESENVOLVIDAS referente ao mês de **maio de 2020**, de acordo com a CLÁUSULA QUINTA – DAS OBRIGAÇÕES DO CONTRATADO, parágrafo XVI. Enviar ao CONTRATANTE, até o dia 10 do mês subsequente ao das atividades desenvolvidas, ou no dia útil que lhe for imediatamente posterior, na forma por ele definida, todas as informações sobre as atividades desenvolvidas na unidade, bem como sobre a movimentação dos recursos financeiros recebidos e realizados.



## 2. DESCRIÇÃO DOS SERVIÇOS

**Nome:** HOSPITAL ESTADUAL MATERNO – INFANTIL DR. JURANDIR DO NASCIMENTO - HMI

**CNES:** 2339196

**Endereço:** Rua R-7 com avenida perimetral, s/nº, Setor Coimbra – Goiânia – Goiás

**CEP:** 74.125-120

**Tipo de Unidade:** Atendimento de casos de média e alta complexidade nas áreas da saúde da mulher e da criança, especializado, 100% SUS.

**Regime de Funcionamento:** Atendimento a urgência e emergência, conforme fluxo estabelecido pela SES / Central de Regulação Municipal, 24 horas ininterruptas e atendimento ambulatorial nas subespecialidades das áreas de pediatria e obstetrícia em horário comercial.

**Esfera da Administração:** Secretaria de Estado da Saúde de Goiás – SES/GO;

**Esfera da Gestão:** Secretaria Municipal de Saúde de Goiânia – GO.

### 3. ORGANOGRAMA

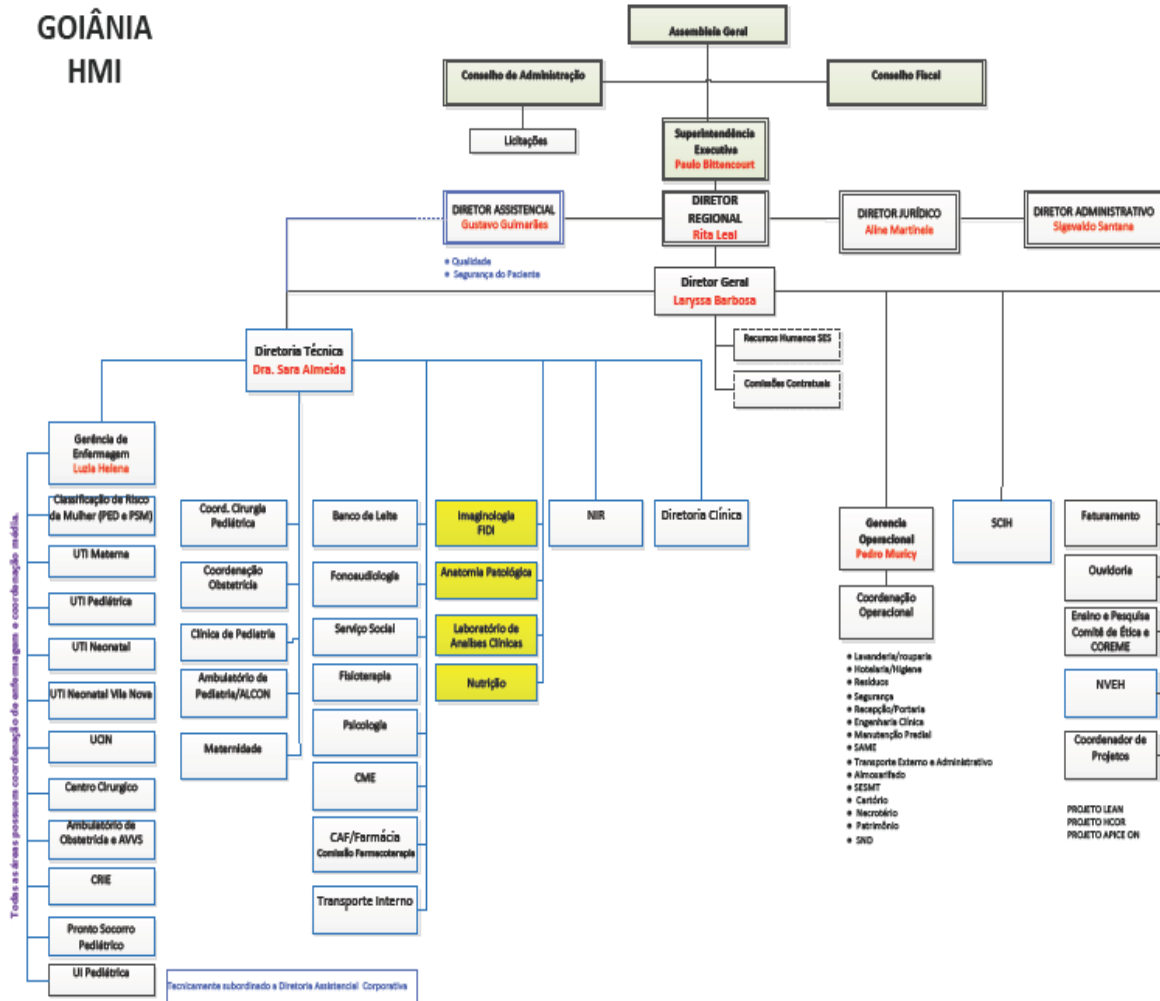

Siglas:

- DP: Departamento de Pessoal;
- NIR: Núcleo Interno de Regulação;
- SCIH: Serviço de Controle de Infecção Hospitalar;
- SESMT: Serviço Especializado em Engenharia de Segurança e Medicina do Trabalho;
- UCIN: Unidade de Cuidados Intermediários Neonatal;
- U.I.: Unidade de Internação.
- U.T.I: Unidade de Terapia Intensiva
- SAME: Serviço de Arquivo Médico e Estatística
- CRIE: Centro de Referência de Imunobiológico Especiais
- CERFIS: Centro de Reabilitação de Fissuras Lábio-Palatinas

## 4. ATIVIDADES REALIZADAS

De acordo com Anexo Técnico I do 9º **Termo Aditivo** ao Termo de Transferência de Gestão n. 131/2012-SES/GO, a assistência à saúde prestada em regime de hospitalização compreenderá o conjunto de atendimentos oferecidos ao paciente, desde sua admissão no hospital até sua alta hospitalar pela patologia atendida, incluindo-se aí todos os atendimentos e procedimentos necessários para obter ou complementar o diagnóstico e as terapêuticas necessárias para o tratamento no âmbito hospitalar.

O serviço de Internação é composto por equipes de médicos, enfermeiros e multiprofissionais, que mantêm escalas de plantão cobrindo às 24 horas do dia, prestando cuidados diretos aos pacientes internados para tratamento cirúrgico ou clínico.

### 4.1 Assistência Hospitalar

O Hospital Materno Infantil conta com a capacidade instalada de 147 leitos.

A capacidade instalada da unidade está distribuída da seguinte forma:

Clínica Obstétrica		Ativos
Internação Obstétrica		48
UTI MATERNA	Leitos	4
	Isolamento	1
<b>Total Obstétricos</b>		<b>53</b>
<b>Pronto Socorro da Mulher - Emergência</b>		<b>10</b>
Clínica Pediátrica		Ativos
Internação Pediátrica	Clínico	5
	Cirúrgico	10
UTI Pediátrica	Leitos	9
	Isolamento	1
UTIN		10
UCIN	Convencional	17
	Canguru	5
<b>Total Pediátricos</b>		<b>57</b>
<b>Pronto Socorro da Criança - Emergência</b>	<b>Leitos</b>	<b>16</b>
	<b>Isolamento</b>	<b>2</b>
	<b>Leito de Estabilização</b>	<b>4</b>
<b>RPA</b>		<b>5</b>

O HMI conta ainda com leitos de retaguarda no Hospital e Maternidade Vila Nova (10 leitos Utin, 20 leitos Alcon) e leitos retaguarda no HUGOL.

No processo de Hospitalização estão incluídos:

- Tratamento das possíveis complicações que possam ocorrer;
- Tratamentos concomitantes;
- Tratamento medicamentoso;
- Procedimentos e cuidados multiprofissionais;
- Serviço de apoio diagnóstico terapêutico – SADT;
- Alimentação;
- Utilização do centro cirúrgico;
- Material descartável;
- Diárias de hospitalização em quarto compartilhado ou individual;
- Diárias nas UTI;
- Acompanhantes;
- Sangue e hemoderivados;
- Fornecimento de roupas hospitalares;
- Procedimentos especiais, como: hemodiálise, fisioterapia, fonoaudiologia, endoscopia e outros que se fizerem necessários ao adequado atendimento e tratamento do paciente, de acordo com a capacidade instalada, respeitando a complexidade da instituição.

## 4.2 Metas Contratuais

### → Metas Quantitativas

As metas quantitativas estão previstas no Anexo II do **9º Termo Aditivo** ao Termo de Transferência de Gestão n. 131/2012-SES/GO, contemplando as Saídas Hospitalares (item 2.2), Atendimento às Urgências Referenciadas (item 2.3) e Atendimento Ambulatorial (item 2.4).

São atendidos pacientes regulados pela Central de Regulação Municipal e os pacientes que surgem por demanda espontânea.

Sendo o hospital do tipo referenciado, dispõe de atendimento a urgências e emergências, atendendo a demanda que é encaminhada conforme o fluxo estabelecido pela Secretaria de Saúde/Central de Regulação Municipal, durante as 24 do dia, durante todos os dias do ano. Priorizando a internação de pacientes de alto risco materno, perinatal e pediátrico, encaminhando pacientes de baixo risco para outras unidades de saúde por meio da Central de Regulação Municipal.



A meta de saídas hospitalares da Hospital Materno Infantil, em março de 2020, é de 776 saídas, a meta contratual de atendimento de Urgência e Emergência é de 4.100 atendimentos por mês e a meta de atendimento Ambulatorial médico é de 2.442 atendimentos por mês e atendimento Ambulatorial não médico é de 916 atendimentos por mês.

**a. Saídas Hospitalares**

SAÍDAS HOSPITALARES POR ESPECIALIDADE	CONTRATADA	REALIZADO
Clínica Cirúrgica Pediátrica		23
Clínica Cirúrgica CERFIS		0
Clínica Pediátrica		309
Clínica Obstétrica		381
Clínica Cirúrgica Obstétrica		18
<b>TOTAL</b>	<b>776</b>	<b>731</b>

**b. Atendimento de Urgência e Emergência**

ATENDIMENTO DE URGÊNCIA E EMERGÊNCIA	CONTRATADA	REALIZADO
Urgência e Emergência	<b>4.100</b>	<b>2.226</b>

**c. Atendimento Ambulatorial**

ATENDIMENTO AMBULATORIAL	REALIZADO
Consultas Médicas	<b>674</b>

→ **Metas Qualitativas**

Conforme Anexo III do **9º Termo Aditivo** ao Termo de Transferência de Gestão n. 001/2013-SES/GO, as metas qualitativas estabelecidas são:

- Autorização de Internação Hospitalar, onde avalia a proporcionalidade de AIH em relação à atividade hospitalar (item 2.2);
- Atenção ao usuário, avaliando a resolução de queixas e pesquisa de satisfação, destinado à percepção de qualidade de serviços pelos pacientes e acompanhantes (item 2.3);
- Controle de Infecção Hospitalar, com a finalidade de avaliar a qualidade da assistência na área de infecção hospitalar (item 2.4);
- Taxa de Mortalidade Operatória, com a finalidade de monitorar o desempenho assistencial na área de cirurgia (item 2.5)
- Taxa de Cesárea em Primípara, que deverá refletir a qualidade do processo assistencial em Obstetrícia (item 2.6).

INDICADORES		Maio
AIH - Autorização de Internação Hospitalar	Apresentação AIH (100%)	742
Atenção ao Usuário	Resolução de 80% das Queixas Resolvidas	100%
	Envio de relatório de Pesquisa de Satisfação	SIM
Controle de infecção Hospitalar	Envio de relatório Mensal	SIM
Mortalidade Operatória	Envio de relatório Mensal	SIM
Taxa de Cesárea em Primípara	Envio de relatório Mensal	SIM

## 5. OUTRAS ATIVIDADES DESENVOLVIDAS

### 5.1 Atendimento Multiprofissional – atos não médicos

A equipe multiprofissional é formada por profissionais das áreas de Fisioterapia, Psicologia, Serviço Social e Fonoaudiologia. Os atendimentos são oferecidos às pacientes internadas e aos familiares que necessitam de acompanhamento profissional.

Os atendimentos são oferecidos às pacientes internadas e aos familiares que necessitam de acompanhamento profissional.

ATENDIMENTO MULTIPROFISSIONAL	REALIZADO
Atendimento Multiprofissional	797

### 5.2 Serviço Auxiliar de Diagnóstico – SAD

Os exames realizados no HMI são executados por profissionais experientes e habilitados tecnicamente a desempenhar suas atividades com qualidade e compromisso assistencial. A instituição tem o compromisso de disponibilizar aos usuários acessos aos mais complexos exames e para isso, preocupa-se com a renovação de seus equipamentos e a garantia contínua de manutenções. O serviço de diagnóstico do HMI oferece os seguintes exames: eletrocardiograma, análises clínicas, análises patológicas, radiologia convencional, ultrassonografia e endoscopia para os pacientes internados e encaminhados pela Central de Regulação Municipal.

Diagnóstico	REALIZADO
Eletrocardiograma	67
Análises Clínicas	18.570
Radiologia Convencional	1.117
Ultrassonografia	2.156
Endoscopia	6
Anatomia Patológica	100
<b>Total</b>	<b>22.016</b>

## 6. DIVULGAÇÃO E FORTALECIMENTO SOCIAL DO HMI

# Mães & Filhos

Boletim Eletrônico do Hospital Estadual Materno-Infantil Dr. Jurandir do Nascimento Nº 81— Maio/2020

### HMI presenteia mães internadas

Em comemoração ao Dia das Mães, celebrado no segundo domingo de maio, as mães internadas no hospital ganharam comemoração antecipada. No dia 8 de maio, equipes dos setores do Serviço Social e Psicologia da unidade homenagearam as mães pacientes. A ação contou com entrega de brindes nos próprios leitos de internação para evitar aglomeração e ganharam música cantada pela colaboradora Elziane Soares.

De acordo com a coordenadora do Serviço Social, Mariana Loyola, essa data não poderia ser esquecida. "Nesta data tão significante como o Dia das Mães, foi emocionante homenagear nossas mães pacientes. É bom que elas sintam que são amadas", destacou. "Somos uma unidade hospitalar humanizada e queremos que nossas pacientes saibam que desejamos muitas felicidades, paz, saúde, muitas bênçãos e sabedoria para elas e para os seus filhos", afirmou a diretora técnica do HMI, Sara Barbosa.

Segundo a coordenadora da Psicologia, Flávia Zenha, foi muito importante a atitude de pessoas solidárias. "Só temos que agradecer alguns colaboradores que doaram 50 kits de produtos de beleza e

100 kits de higiene. Essa solidariedade nos permitiu presentear todas as mães", ressaltou.



Equipe do Serviço Social e Psicologia do HMI

### Unidade recebe protetores faciais



Diretoria do HMI-IGH com deputado Zacharias e senador Vanderlan

A doação de 100 máscaras de proteção facial foi feita pelo senador Vanderlan Cardoso, juntamente com o deputado federal Zacharias Calil, que fez o pedido para o hospital, no dia 5 de maio. As diretoras do HMI, Laryssa Barbosa (diretora geral); Sara Barbosa; Luzia Helena Berigo (gerente de enfermagem) e Rita Leal, diretora regional do Instituto de Gestão e Humanização (IGH), receberam as doações.

Os Equipamentos de Proteção Individual (EPIs) doados foram fabricados pelo Grupo Cicopal, através de parceria técnica com a Universidade Federal de Goiás (UFG). Esse tipo de equipamento cobre todo o rosto e protege do contato com secreções de algum possível contaminado. Além disso, aumenta a durabilidade de outras máscaras usadas pelos profissionais da assistência e que ficam por baixo da proteção, reforçando o combate à Covid-19 nas unidades hospitalares. Eles são reutilizáveis e podem ser higienizados com facilidade.

De acordo com o senador Vanderlan, o projeto encampado por ele e pelo Grupo Cicopal já doou cinco mil máscaras de proteção para unidades de saúde de Goiás. "O projeto foi idealizado para contribuir com a saúde pública neste difícil momento de pandemia", salientou o senador.

Segundo Zacharias, esses equipamentos são muito importantes para os profissionais da saúde. "Os profissionais que estão na linha de frente precisam de um cuidado especial no enfrentamento ao vírus. E é isso que estamos intermediando", pontuou. Para a diretora Rita, essa ação solidária vem em boa hora e terá um impacto positivo na unidade. "Trabalhar com segurança para o profissional da saúde é fundamental. Estamos muito gratos por essa doação que irá proteger nossos profissionais durante a assistência e garantir a proteção dos paciente", declarou a diretora.

### Crianças internadas recebem doação

Nesse período de pandemia do novo coronavírus, a solidariedade tem feito a diferença. No final de abril, o Hospital recebeu a doação de 960 máscaras infantis da empresária Karoline Couto, proprietária da Acore Estamparia Digital, que criou as estampas com temas infantis confeccionadas por uma de suas clientes, a confecção Cereja Doce.

A coordenadora da Assistência Social da unidade, Mariana Loyola, recebeu as doações e entregou pessoalmente o equipamento de proteção para as crianças. "É necessário que elas usem as máscaras no hospital. Por ter estampas infantis, elas se sentem mais alegres", pontuou a coordenadora.

Para a diretora técnica do hospital, Sara Barbosa, esse gesto de solidariedade é muito importante. "Recebemos essa doação com muita alegria! Em momento crítico como o que estamos vivendo, essa atenção para os nossos pequenos pacientes, nos fortalece e incentiva a continuarmos lutando para uma saúde de qualidade e segurança", salientou.

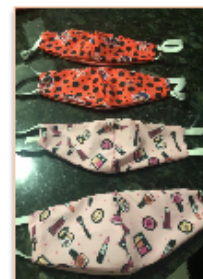

As 960 máscaras doadas foram costuradas com temas infantis



## Profissionais da saúde são homenageados



Profissionais se alegram com a homenagem



Recepcionistas recebem cartas de incentivo e bolo de pote

Os profissionais da saúde do HMI foram surpreendidos no dia 9 de maio, com uma homenagem especial dos membros da Igreja Evangélica Verbo da Vida, de Goiânia. O coordenador do Núcleo Interno de Regulação (NIR) da unidade, Assuero Seixas, que é membro da Igreja, junto com os pastores Andrey de Oliveira e Ladico Jacomini, entregaram aos profissionais um mimo, que foi bolo no pote, e uma cartinha repleta de carinho em agradecimento aos serviços prestados à população.

Segundo Assuero, os integrantes da congregação fizeram questão de escrever a carta de próprio punho. As crianças também ajudaram na confecção das cartas, com lindos desenhos. “Esta foi a forma encontrada para demonstrar gratidão a todos os profissionais do HMI, desde o recepcionista até os profissionais da linha de frente do atendimento. Um incentivo para que continuem exercendo seu trabalho, cuidando dos pacientes e salvando vidas”, disse o médico. Ao todo foram 100 cartas de agradecimento, protegidas por saquinhos plásticos e 100 bolos de pote, feitos pelos proprietários da empresa Fefê Cakes.

A iniciativa emocionou os colaboradores da unidade, que se sentiram amados e acolhidos. “Fiquei bastante emocionada. Só quero agradecer o carinho e reconhecimento”, disse a recepcionista Cintia Rodrigues. “Neste momento tão delicado que enfrentamos, esse ato renova nossa fé e esperança. Podemos ver que Deus fala com a gente através de pessoas desconhecidas, que doaram mais que seu tempo, doaram amor!”, afirmou a coordenadora da Farmácia, Elisângela Teixeira.

Aproveitando a proximidade do Dia das Mães, celebrada no segundo domingo de maio, as gestantes e puérperas internadas no HMI receberam cartinhas e livros cristãos. Ao todo, foram distribuídas 50 cartas para as mães. “Nosso sentimento é de gratidão por tal iniciativa que chega até a nós como alimento para alma. A força que nos impulsiona a seguir o nosso trabalho com cuidado, carinho, humanização e cumprir nossa missão de salvar vidas”, afirmou a diretora técnica do HMI, Sara Barbosa.

## Assistentes Sociais são parabenizados no HMI

No dia 15 de maio, os assistentes sociais de todo o país comemoram a aprovação do decreto 994/62 que regulamentou a profissão e criou os Conselhos Federal e Regionais, fato que trouxe à categoria os instrumentos normativos e de fiscalização. Por causa disso, a data ficou instituída como o Dia do Assistente Social.

O HMI, através da coordenação de Assistência Social, fez questão de cumprimentar os profissionais que trabalham na unidade e dedicam suas vidas aos menos favorecidos ou em situação de vulnerabilidade. Na oportunidade, a coordenadora do Serviço Social, Mariana Loyola, falou da importância do Assistente Social no hospital. “O trabalho desenvolvido pelo Serviço Social na unidade é de imensa importância. Nós lidamos diariamente com o sofrimento de outras pessoas e procuramos garantir a esse paciente o amparo, o cuidado e segurança, valorizando cada pessoa”, frisou.

O Dia do Assistente Social tem como objetivo dar visibilidade à profissão e suas bandeiras de luta. Os Conselhos Regionais e Federal de Serviço Social têm levantado o debate de valorização e reconhecimento do profissional do Serviço Social. Mariana ressalta que, no atual contexto em que vive o país, a categoria tem se destacado e mostrado sua relevância. “Ser assistente social é ter empatia, desenvolver o lado humano, é olhar o outro como gostaria de ser olhado. E agora, mais do que nunca, vivemos essa necessidade”, destacou a coordenadora.

A diretora Laryssa ressaltou a importância desse profissional na unidade. “Nos deparamos constantemente com várias situações adversas no hospital, onde o papel do assistente social é fundamental, pois cabe a esse profissional acolher e coordenar ações em prol do cidadão, do resgate de seus direitos. Só temos a agradecer aos assistentes sociais pela sua dedicação e carinho”, destacou a diretora.



Parte da equipe do Serviço Social do HMI

### EXPEDIENTE:

Hospital Estadual Materno-Infantil Dr. Jurandir do Nascimento (HMI)

Diretora Geral: Laryssa Barbosa

Diretora Técnica: Sara Barbosa

Endereço: Rua R-7, esquina com Avenida Perimetral, Setor Oeste - Goiânia/GO

CEP: 74.125 - 120

Telefone: (62) 3956.2900

## 7. RELATÓRIO DE CUSTOS

Os dados apresentados referentes a custeio são derivados do Relatório de Composição e Evolução de Custos, extraídos do Relatório Standard, disponibilizados pela plataforma web KPIH – Key Performance Indicators for Health na competência de maio/2020.



### Relatório de composição/evolução de custos

#### Hospital Materno Infantil - HMI 5/2020 - 5/2020 - Com Depreciação - Com Recursos Externos

Conta de custo	5/2020		Média Valor	% comp.
	Valor	% var.		
<b>Diretos</b>				
<b>Pessoal Não Médico</b>				
Salários e Ordenados Não Médicos - CLT	1.845.617,66	0,00	1.845.617,66	15,76
Encargos Sociais Não Médicos CLT	369.123,53	0,00	369.123,53	3,15
Provisões Não Médicos - CLT	85.082,97	0,00	85.082,97	0,73
Benefícios Não Médicos CLT	13.348,49	0,00	13.348,49	0,11
Salários e Ordenados Diretoria - CLT	59.813,84	0,00	59.813,84	0,51
Encargos Sociais Diretoria - CLT	11.962,77	0,00	11.962,77	0,10
Provisões Diretoria - CLT	2.757,42	0,00	2.757,42	0,02
Salários e Ordenados Não Médicos - Servidores Glosado	1.057.647,35	0,00	1.057.647,35	9,03
Encargos Sociais Não Médicos - Servidores Glosado	117.504,62	0,00	117.504,62	1,00
Benefícios Não Médicos - Servidores Glosado	108.700,01	0,00	108.700,01	0,93
Contribuição Patronal Não Médico Glosado	265.835,00	0,00	265.835,00	2,27
Prêmio Incentivo - Servidor Não Médico Glosado	228.241,19	0,00	228.241,19	1,95
Encargos Sociais Prêmio Incentivo - Servidor Não Médico Glosado	25.357,60	0,00	25.357,60	0,22
<b>Total Pessoal Não Médico</b>	<b>4.190.992,45</b>	<b>0,00</b>	<b>4.190.992,45</b>	<b>35,79</b>
<b>Pessoal Médico</b>				
Salários e Ordenados Médicos - CLT	555.568,50	0,00	555.568,50	4,74
Encargos Sociais Médicos CLT	111.113,70	0,00	111.113,70	0,95
Provisões Médicos - CLT	25.611,71	0,00	25.611,71	0,22

Salários e Ordenados Médicos - Servidores Glosado	837.338,67	0,00	837.338,67	7,15
Encargos Sociais Médicos - Servidores Glosado	93.028,33	0,00	93.028,33	0,79
Contribuição Patronal Médicos Glosado	189.422,90	0,00	189.422,90	1,62
Prêmio Incentivo - Servidor Médico Glosado	140.069,13	0,00	140.069,13	1,20
Encargos Sociais Prêmio Incentivo - Servidor Médico Glosado	15.561,68	0,00	15.561,68	0,13
Honorários Médicos Fixos	554.083,75	0,00	554.083,75	4,73
Honorários Médicos Variáveis	1.016.919,50	0,00	1.016.919,50	8,68
<b>Total Pessoal Médico</b>	<b>3.538.717,86</b>	<b>0,00</b>	<b>3.538.717,86</b>	<b>30,22</b>

## Materiais e Medicamentos de uso no Paciente

Medicamentos	250.686,36	0,00	250.686,36	2,14
Medicamentos Nutrição Parenteral	57.491,35	0,00	57.491,35	0,49
Materiais de Uso Laboratorial	30.100,79	0,00	30.100,79	0,26
Materiais Médicos Hospitalares e Odontológicos	515.202,65	0,00	515.202,65	4,40
Materiais Dietas Enterais	24.713,29	0,00	24.713,29	0,21
Medicamentos Gases Medicinais	22.194,28	0,00	22.194,28	0,19
Fios Cirúrgicos	6.263,75	0,00	6.263,75	0,05
<b>Total Materiais e Medicamentos de uso no Paciente</b>	<b>906.652,47</b>	<b>0,00</b>	<b>906.652,47</b>	<b>7,74</b>

## Materiais de Consumo Geral

Combustíveis e Lubrificantes

5.254,80 0,00 5.254,80 0,04

Gerado em 24/06/2020 07:59

Página 1 de 3

Conta de custo	5/2020		Média Valor	% comp.
	Valor	% var.		
Gêneros Alimentícios ( galões de água )	1.489,44	0,00	1.489,44	0,01
Materiais de E.P.I.	24.565,23	0,00	24.565,23	0,21
Materiais de Embalagens	11.111,11	0,00	11.111,11	0,09
Materiais de Escritório, Impressos e de Informática	20.470,79	0,00	20.470,79	0,17
Materiais de Higiene e Limpeza	31.409,42	0,00	31.409,42	0,27
Químicos	20.521,71	0,00	20.521,71	0,18
Peças e Materiais de Manutenção - Equipamentos	17.606,37	0,00	17.606,37	0,15
Peças e Materiais de Manutenção - Predial	5.891,80	0,00	5.891,80	0,05
Uniformes e Enxovais	12.785,64	0,00	12.785,64	0,11
Semi Permanentes	6.819,13	0,00	6.819,13	0,06
<b>Total Materiais de Consumo Geral</b>	<b>157.925,45</b>	<b>0,00</b>	<b>157.925,45</b>	<b>1,35</b>

## Prestação de serviços

Serviços de Gestão e Administração	45.000,00	0,00	45.000,00	0,38
Serviços de Lavanderia	59.844,68	0,00	59.844,68	0,51
Serviços de Nutrição	936.796,30	0,00	936.796,30	8,00
Serviços de Segurança Patrimonial	210.768,33	0,00	210.768,33	1,80
Serviços de Informática	59.053,24	0,00	59.053,24	0,50
Serviços de Manutenção	214.998,95	0,00	214.998,95	1,84
Serviços de Manutenção Engenharia Clínica	84.160,00	0,00	84.160,00	0,72
Serviços de Manutenção de Veículos	140,00	0,00	140,00	0,00
Serviços - Maternidade Vila Nova	200.000,00	0,00	200.000,00	1,71
Serviços Especializados em Análise da Água	4.386,72	0,00	4.386,72	0,04
Serviços Laboratoriais	22.330,47	0,00	22.330,47	0,19
Serviços de Consultoria	28.890,90	0,00	28.890,90	0,25
Serviços de Coleta de Resíduos Hospitalares	10.868,64	0,00	10.868,64	0,09
Serviços de Coleta de Resíduos Comuns	16.800,00	0,00	16.800,00	0,14
Serviços Radiológicos	329.375,00	0,00	329.375,00	2,81
Serviços de Arquivo Digital	763,00	0,00	763,00	0,01
Serviços de Esterilização	81.389,00	0,00	81.389,00	0,70
Serviços de Controle de Pragas e Vetores	1.000,00	0,00	1.000,00	0,01
Serviços de Outsourcing	83.954,30	0,00	83.954,30	0,72
<b>Total Prestação de serviços</b>	<b>2.390.519,53</b>	<b>0,00</b>	<b>2.390.519,53</b>	<b>20,42</b>

## Gerais

Água e Esgoto (dir.)

Água e Esgoto (dir.)	187,02	0,00	187,02	0,00
Energia Elétrica	2.626,78	0,00	2.626,78	0,02
Locação de Equipamentos Assistenciais	135.615,20	0,00	135.615,20	1,16
Locação de Equipamentos de Informática / Impressora	18.961,36	0,00	18.961,36	0,16
Locação de Imóveis Administrativo/Container e Condomínios	93.706,96	0,00	93.706,96	0,80
Locação de Veículos	142.471,21	0,00	142.471,21	1,22
Locação Cilindros Gases Medicinais	1.442,98	0,00	1.442,98	0,01
Serviços de Comunicação / Publicações	15.166,84	0,00	15.166,84	0,13
Outros Custos Gerais	21.507,00	0,00	21.507,00	0,18
Conduções e Refeições (estacionamento, kilometragem, reembolso de refeições, condução)	239,81	0,00	239,81	0,00
Telefonia Direta	3.266,00	0,00	3.266,00	0,03
Hospedagens	409,14	0,00	409,14	0,00
<b>Total Gerais</b>	<b>435.600,30</b>	<b>0,00</b>	<b>435.600,30</b>	<b>3,72</b>



Conta de custo	5/2020		Média Valor	% comp.
	Valor	% var.		
<b>Não operacionais</b>				
Juros e Multas Atrasos Pagamentos	5.179,39	0,00	5.179,39	0,04
Perdas e Ajustes de estoques	659,04	0,00	659,04	0,01
<b>Total Não operacionais</b>	<b>5.838,43</b>	<b>0,00</b>	<b>5.838,43</b>	<b>0,05</b>
<b>Total Diretos</b>	<b>11.626.246,49</b>	<b>0,00</b>	<b>11.626.246,49</b>	<b>99,29</b>
<b>Indiretos</b>				
<b>Gerais</b>				
Água e Esgoto (ind.)	36.344,70	0,00	36.344,70	0,31
Energia Elétrica (ind.)	40.193,85	0,00	40.193,85	0,34
Impostos, Taxas, Contribuições e Desp. Legais (ind.)	993,22	0,00	993,22	0,01
Telefone (ind.)	5.665,92	0,00	5.665,92	0,05
<b>Total Gerais</b>	<b>83.197,69</b>	<b>0,00</b>	<b>83.197,69</b>	<b>0,71</b>
<b>Total Indiretos</b>	<b>83.197,69</b>	<b>0,00</b>	<b>83.197,69</b>	<b>0,71</b>
<b>Total</b>	<b>11.709.444,18</b>	<b>0,00</b>	<b>11.709.444,18</b>	<b>100,00</b>

Competência	Aderente à metodologia	Último rateio	Data base fechamento	Observação
5/2020	Sim	19/06/2020 15:47:09	17/06/2020	Sem observação

