

**RELATÓRIO CIRCUNSTANCIADO DAS ATIVIDADES  
DESENVOLVIDAS NO MÊS DE OUTUBRO/2020, CONFORME O  
11º TERMO ADITIVO DO CONTRATO DE GESTÃO Nº131/2012-  
SES-GO CELEBRADO ENTRE O ESTADO DE GOIÁS, POR  
INTERMÉDIO DA SECRETARIA DE ESTADO DA SAÚDE, E O  
INSTITUTO DE GESTÃO E HUMANIZAÇÃO – IGH, PARA O  
GERENCIAMENTO E OPERACIONALIZAÇÃO DAS AÇÕES E  
SERVIÇOS DE SAÚDE DO HMI - HOSPITAL ESTADUAL MATERNO  
- INFANTIL DR. JURANDIR DO NASCIMENTO / IGH.**

Goiânia – GO

Outubro/2020

## SUMÁRIO

1. Apresentação .....	3
2. Descrição dos Serviços .....	5
3. Organograma .....	6
4. Atividades Desenvolvidas.....	7
4.1. Assistência Hospitalar .....	7
4.2. Metas Contratuais.....	8
a. Indicadores e Metas de Produção .....	8
b. Cirurgias Eletivas.....	9
c. Atendimento de Urgência e Emergência.....	9
d. Atendimento Ambulatorial.....	10
4.3. Indicadores e Metas de Desempenho.....	10
5. Outras Atividades Desenvolvidas.....	11
5.1. Serviço Auxiliar de Diagnóstico e Terapia.....	11
6. Divulgação das atividades realizadas .....	13
7. Relatório de Custos .....	15

## 1. APRESENTAÇÃO

Este Relatório Circunstanciado das Atividades Desenvolvidas visa apresentar as principais atividades realizadas no Hospital Materno Infantil em **outubro de 2020**, possibilitando análise de desempenho e fundamentando a avaliação das atividades pela Secretaria de Estado da Saúde de Goiás – SES/GO.

O Hospital Materno Infantil (HMI) atuante desde 1972 é referência estadual em atendimento de casos de média e alta complexidade nas áreas da saúde da mulher e da criança, com destaque na cirurgia de separação de gêmeos siameses e no tratamento de hemangiomas. Seu atendimento é 100% de usuários do Sistema Único de Saúde (SUS), quer por demanda espontânea ou pelo Sistema de Referência/Contra Referência. Dedicar-se, principalmente, à assistência médico-hospitalar e contribui com o ensino e pesquisa.

Em junho de 2012 a Secretaria de Estado da Saúde de Goiás – SES/GO e o Instituto de Gestão e Humanização – IGH firmaram Termo de Transferência para gerenciar e operacionalizar os serviços no HMI, localizado na Rua R-7 com avenida perimetral, s/nº, Setor Coimbra, CEP: 74.125-120.

Atualmente, a gestão do HMI é realizada pelo IGH, através do **11º Termo Aditivo** ao Termo de Transferência de Gestão n. 131/2012-SES/GO, celebrado com o Estado de Goiás, com **vigência até 25 de junho de 2021**, pelas disposições da Lei Estadual nº 15.503, de 28/12/2005, e suas alterações.

O Instituto de Gestão e Humanização – IGH possui personalidade jurídica de direito privado, sem finalidade lucrativa, qualificada como Organização Social de Saúde no Estado de Goiás, por meio do Decreto Estadual nº 7.650/2012.

O IGH surgiu da percepção de profissionais especializados em Saúde da necessidade de melhoria na Gestão do SUS.

O objetivo primordial é utilizar e divulgar práticas de Gestão modernas, capazes de maximizar os resultados de Unidades prestadoras de Serviços de Saúde e quebrar paradigmas que estigmatizam o SUS como falta de qualidade no atendimento, descaso aos usuários, entre outros aspectos.

### **Nossa Missão**

Prestar serviços de excelência em Saúde, melhorando a qualidade de vida dos beneficiários e contribuindo para o crescimento dos seus colaboradores.

### **Nossa Visão**

Ser referência nacional em prestação de serviços de saúde.

### **Nossos Valores**

- Motivação por ideal, valorizando as pessoas;
- Obstinação e perseverança;
- Velocidade de decisão e execução;
- Excelência e melhoria contínua;
- Humanização e Responsabilidade Social.

### IGH – Instituto de Gestão e Humanização

- **Superintendência:** Paulo Bitencourt
- **Diretoria Técnica Corporativa:** Gustavo Guimarães
- **Diretoria Administrativa Corporativa:** Sigevaldo Santana
- **Diretoria Regional:** Rita de Cássia Leal
- **Gerência Administrativa:** Eliabe Araujo

### HMI – Hospital Materno Infantil

- **Diretorias**  
Diretoria Geral: Laryssa Barbosa  
Diretoria Técnica: Lorena Oliveira
- **Gerências**  
Gerência Operacional – Pedro Muricy  
Gerência de Enfermagem - Luzia Helena Porfírio  
Gerência de T.I - Maurício Gesta

Em consonância com o contrato firmado entre a Secretaria de Estado de Saúde de Goiás – SES/GO o Instituto de Gestão e Humanização – IGH, faz-se necessário, na oportunidade, a apresentação do RELATÓRIO DAS ATIVIDADES DESENVOLVIDAS referente ao mês de **outubro de 2020**, de acordo com a CLÁUSULA QUINTA – DAS OBRIGAÇÕES DO CONTRATADO, parágrafo XVI. Enviar ao CONTRATANTE, até o dia 10 do mês subsequente ao das atividades desenvolvidas, ou no dia útil que lhe for imediatamente posterior, na forma por ele definida, todas as informações sobre as atividades desenvolvidas na unidade, bem como sobre a movimentação dos recursos financeiros recebidos e realizados.



## 2. DESCRIÇÃO DOS SERVIÇOS

**Nome:** HOSPITAL ESTADUAL MATERNO – INFANTIL DR. JURANDIR DO NASCIMENTO - HMI

**CNES:** 2339196

**Endereço:** Rua R-7 com avenida perimetral, s/nº, Setor Coimbra – Goiânia – Goiás

**CEP:** 74.125-120

**Tipo de Unidade:** Atendimento de casos de média e alta complexidade nas áreas da saúde da mulher e da criança, especializado, 100% SUS.

**Regime de Funcionamento:** Atendimento a urgência e emergência, conforme fluxo estabelecido pela SES / Central de Regulação Municipal, 24 horas ininterruptas e atendimento ambulatorial nas subespecialidades das áreas de pediatria e obstetrícia em horário comercial.

**Esfera da Administração:** Secretaria de Estado da Saúde de Goiás – SES/GO;

**Esfera da Gestão:** Secretaria Municipal de Saúde de Goiânia – GO.

### 3. ORGANOGRAMA

GOIÂNIA  
HMI

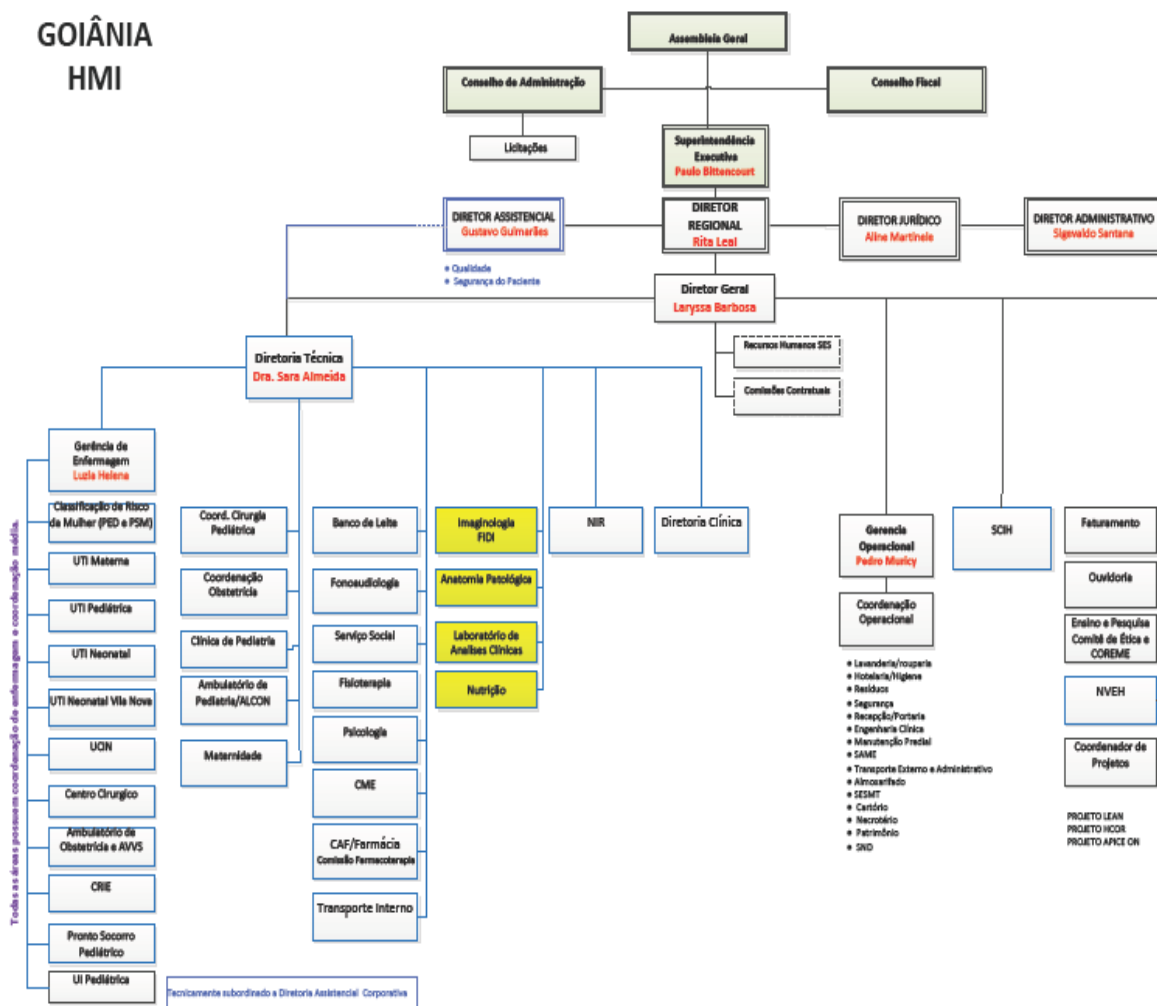

Siglas:

- DP: Departamento de Pessoal;
- NIR: Núcleo Interno de Regulação;
- SCIH: Serviço de Controle de Infecção Hospitalar;
- SESMT: Serviço Especializado em Engenharia de Segurança e Medicina do Trabalho;
- UCIN: Unidade de Cuidados Intermediários Neonatal;
- U.I.: Unidade de Internação.
- U.T.I: Unidade de Terapia Intensiva
- SAME: Serviço de Arquivo Médico e Estatística
- CRIE: Centro de Referência de Imunobiológico Especiais
- CERFIS: Centro de Reabilitação de Fissuras Lábio-Palatinas

## 4. ATIVIDADES DESENVOLVIDAS

De acordo com Anexo Técnico I do **11º Termo Aditivo** ao Termo de Transferência de Gestão n. 131/2012-SES/GO, a assistência à saúde prestada em regime de hospitalização compreenderá o conjunto de atendimentos oferecidos ao paciente, desde sua admissão no hospital até sua alta hospitalar pela patologia atendida, incluindo-se aí todos os atendimentos e procedimentos necessários para obter ou complementar o diagnóstico e as terapêuticas necessárias para o tratamento no âmbito hospitalar.

O serviço de Internação é composto por equipes de médicos, enfermeiros e multiprofissionais, que mantêm escalas de plantão cobrindo às 24 horas do dia, prestando cuidados diretos aos pacientes internados para tratamento cirúrgico ou clínico.

### 4.1 Assistência Hospitalar

A unidade possui 110 leitos de internação destinados à assistência em clínica obstétrica (53 leitos) e clínica pediatria (57 leitos), pronto socorro da mulher (10 leitos) e pronto socorro da criança (22 leitos).

Conta com 01 centro cirúrgico com 08 salas, sala de recuperação pós-anestésicas (05 leitos) 01 sala de pequenos procedimentos e 08 consultórios ambulatoriais.

A capacidade instalada da unidade está distribuída da seguinte forma:

Clínica Obstétrica		Ativos
Internação Obstétrica		48
UTI MATERNA	Leitos	04
	Isolamento	01
<b>Total Obstétricos</b>		<b>53</b>
Clínica Pediátrica		Ativos
Internação Pediátrica	Clínico	05
	Cirúrgico	10
UTI Pediátrica	Leitos	09
	Isolamento	01
UTIN		10
UCIN	Convencional	17
	Canguru	05
<b>Total Pediátricos</b>		<b>57</b>
Sala de pequenos procedimentos		01

Pronto Socorro da Criança - Emergência	Leitos	16
	Isolamento	02
	Leito de Estabilização	04
		<b>Ativos</b>
Centro Cirúrgico (Salas)		08
RPA		05
Consultórios Ambulatoriais	Pediátricos	02
	Obstétricos	04
	CERFIS	02

O HMI conta ainda com leitos de retaguarda no Hospital e Maternidade Vila Nova (10 leitos Utin, 20 leitos Alcon) e leitos retaguarda no HUGOL.

No processo de Hospitalização estão incluídos:

- Tratamento das possíveis complicações que possam ocorrer;
- Tratamentos concomitantes;
- Tratamento medicamentoso;
- Procedimentos e cuidados multiprofissionais;
- Serviço de apoio diagnóstico terapêutico – SADT;
- Alimentação;
- Utilização do centro cirúrgico;
- Material descartável;
- Diárias de hospitalização em quarto compartilhado ou individual;
- Diárias nas UTI;
- Acompanhantes;
- Sangue e hemoderivados;
- Fornecimento de roupas hospitalares;
- Procedimentos especiais, como: hemodiálise, fisioterapia, fonoaudiologia, endoscopia e outros que se fizerem necessários ao adequado atendimento e tratamento do paciente, de acordo com a capacidade instalada, respeitando a complexidade da instituição.



## 4.2 Metas Contratuais

### 4.2.1 Indicadores e Metas de Produção

As metas de produção estão previstas no Anexo Técnico II do **11º Termo Aditivo** ao Termo de Transferência de Gestão n. 131/2012-SES/GO.

São consideradas Metas de Produção, determinantes do pagamento da parte assistencial, os seguintes critérios:

#### a) Internações Hospitalares:

- a) saídas cirúrgicas pediátricas;
- b) saídas cirúrgicas CERFIS;
- c) saídas clínicas pediátricas;
- d) saídas obstétricas;

SAÍDAS HOSPITALARES POR ESPECIALIDADE	CONTRATADA	REALIZADO
Clínica Cirúrgica Pediátrica	41	8
Clínica Cirúrgica CERFIS	26	4
Clínica Pediátrica	248	364
Clínica Obstétrica	461	386
<b>TOTAL</b>	<b>776</b>	<b>762</b>

#### b) Cirurgias Eletivas / Programadas:

Pediátricas e CERFIS

CIRURGIAS ELETIVAS	CONTRATADA	REALIZADA
<b>Pediátrica</b>	<b>15</b>	<b>14</b>
<b>CERFIS</b>	<b>26</b>	<b>4</b>

**c) Atendimento às Urgências Referenciadas:**

<b>ATENDIMENTO URGÊNCIA E EMERGÊNCIA</b>	<b>REALIZADA</b>
Atendimento de PA / PS	<b>2.255</b>

\*Informar para efeito de monitoramento e acompanhamento.

São atendidos pacientes regulados pela Central de Regulação Municipal e os pacientes que surgem por demanda espontânea.

Sendo o hospital do tipo referenciado, dispõe de atendimento a urgências e emergências, atendendo a demanda que é encaminhada conforme o fluxo estabelecido pela Secretaria de Saúde/Central de Regulação Municipal, durante as 24 do dia, durante todos os dias do ano. Priorizando a internação de pacientes de alto risco materno, perinatal e pediátrico, encaminhando pacientes de baixo risco para outras unidades de saúde por meio da Central de Regulação Municipal.

**d) Atendimento Ambulatorial:**

Consulta médica na atenção especializada:

<b>ATENDIMENTO AMBULATORIAL</b>	<b>CONTRATADA</b>	<b>REALIZADA</b>
Consultas Médicas	<b>2.442</b>	<b>1.161</b>

Consulta não médica na atenção especializada:

A equipe multiprofissional é formada por profissionais das áreas de Odontologia, Bucomaxilofacial, Fonoaudiologia, Nutrição, Psicologia e Enfermagem. Os atendimentos são oferecidos às pacientes internadas e aos familiares que necessitam de acompanhamento profissional.

<b>ATENDIMENTO MULTIPROFISSIONAL</b>	<b>CONTRATADA</b>	<b>REALIZADA</b>
Atos não Médicos	<b>916</b>	<b>453</b>

#### 4.2.2 Indicadores e Metas de Desempenho

Conforme Anexo Técnico III do **11º Termo Aditivo** ao Termo de Transferência de Gestão n. 001/2013-SES/GO, as metas dos Indicadores de Desempenho estabelecidas são:

INDICADORES DE DESEMPENHO	Agosto
1. Taxa de Ocupação Hospitalar	87%
2. Média de Permanência Hospitalar (dias)	5,17
3. Índice de Intervalo de Substituição (horas)	0,80
4. Taxa de Readmissão Hospitalar (em até 29 dias)	8,30
5. Percentual de Suspensão de Cirurgias Programadas por condições operacionais	0%
6. Percentual de Ocorrência de Rejeição no SIH	3,35
7. Percentual do APGAR de Recém-nascidos Vivos	8,50%
8. Taxa de Mortalidade Neonatal	6,67

Taxa de Cesariana em Primíparas	52%
---------------------------------	-----

\*Informar para efeito de monitoramento e acompanhamento.

## 5. OUTRAS ATIVIDADES DESENVOLVIDAS

### 5.1 Serviço Auxiliar de Diagnóstico – SADT

Os exames realizados no HMI são executados por profissionais experientes e habilitados tecnicamente a desempenhar suas atividades com qualidade e compromisso assistencial. A instituição tem o compromisso de disponibilizar aos usuários acessos aos mais complexos exames e para isso, preocupa-se com a renovação de seus equipamentos e a garantia contínua de manutenções. O serviço de diagnóstico do HMI oferece os seguintes exames: eletrocardiograma, análises clínicas, análises patológicas, radiologia convencional, ultrassonografia e endoscopia para os pacientes internados e encaminhados pela Central de Regulação Municipal.

Diagnóstico	REALIZADO
Eletrocardiograma	31
Análises Clínicas	19.149
Radiologia Convencional	637
Ultrassonografia	1.067
ECO	302
Endoscopia	11
Anatomia Patológica	130
<b>Total</b>	<b>21.327</b>

## 6. DIVULGAÇÃO E FORTALECIMENTO SOCIAL DO HMI

# Mães & Filhos

Boletim Eletrônico do Hospital Estadual Materno-Infantil Dr. Jurandir do Nascimento Nº 86 - Outubro/2020

### Personagens lúdicos abrem a Semana das Crianças no HMI



*Alegria tomou conta de pacientes e acompanhantes do hospital, que estava todo enfeitado*

Com uma decoração especial, painel de balões e tambores e clima de festa no Hospital Estadual Materno-Infantil Dr. Jurandir do Nascimento (HMI), o casal de palhaços Pipoca da Ilumini Personagens Vivos, abriu as comemorações da Semana das Crianças no hospital, no dia 13 de outubro. As crianças da unidade foram surpreendidas com uma festa para comemorar o Dia das Crianças, celebrado no dia 12 de outubro.

O casal Pipoca, personagens divertidos e animados, entregaram brinquedos para os pequenos pacientes, levando alegria e descontração para a criançada e acompanhantes. "Colaborar

com uma ação como esta, é uma forma de agradecer a Deus por tudo em nossa existência e principalmente a vida", disse a personagem Pipoca, Brenda Mendes. "Somos só gratidão! Isso aqui é um aprendizado. Estamos muito felizes por essa oportunidade", complementou o outro personagem Pipoca, Layon Berigo.

A equipe de Nutrição preparou um delicioso lanche, com suco de frutas, *cupcakes*, pipoca, bolo e geladinho. E as coqueiras também entraram no clima da festa, vestidas com avental de bolinhas e diademas da Minnie. "Eu estou muito feliz em poder participar de uma festa tão bonita e ganhar presente", disse Ana Flávia, de 8 anos. "Isso é muito bom, porque ajuda a suportar a questão de não estar em casa, longe da família", explicou a avó, Marilena Silva. "Até nós ficamos encantadas com uma festa tão linda dessa!", salientou Talia Sousa, mãe de Bernardo, de um mês.

Organizada pelos setores de Psicologia, Serviço Social e Nutrição, com ajuda de voluntários, a programação contemplou várias atrações que tornaram a semana mais animada. Tudo dentro dos cuidados sanitários. "Essas atividades, com a participação da equipe multidisciplinar do hospital, amenizam os

impactos da hospitalização tanto para as crianças quanto para seus familiares", pontuou a coordenadora da Psicologia, Flávia Zenha. "A Semana da Criança faz parte das ações de acolhimento e humanização da unidade, proporcionando uma assistência de qualidade aos nossos pequenos pacientes", afirmou a diretora técnica do HMI, Sara Barbosa.



*O casal Pipoca garantiu a diversão do Dia das Crianças, com muita alegria*

### HMI alerta colaboradores sobre o Setembro Amarelo

Para alertar e informar sobre o suicídio, em 10 de setembro – Dia Mundial de Prevenção ao Suicídio, o hospital distribuiu folhetos informativos em alusão à campanha do Setembro Amarelo.

O setor de Psicologia decorou as portas das unidades do hospital com balões amarelos e entregou materiais informativos para os colaboradores, explicando a importância da campanha desenvolvida no mês dedicado à conscientização, alerta e prevenção ao suicídio.

Para a técnica de Enfermagem, Elizabeth Lima, a ação foi bem instrutiva. "Acho importante essas orientações sobre identificar fatores que possam levar ao suicídio. Muitas vezes, temos



*Colaboradoras da Unidade de Cuidados Intermediários Neonatal (Ucin) com seus informativos*

peças assim do nosso lado e não sabemos ajudar, por não saber ou não prestar atenção".

O pensamento de suicídio pode afetar qualquer pessoa. Não importa a classe social, idade, sexo e raça. Segundo os psicólogos e psiquiatras, é preciso atenção aos sinais de alerta em si mesmo, ou em alguém próximo, pois o suicídio pode ser prevenido.

Segundo a coordenadora do setor de Psicologia, Flávia Zenha, todos nós temos um papel importante e podemos salvar vidas. "A medida em que mais pessoas passam a entender e multiplicar informações e orientações sobre o assunto, mais pessoas saberão lidar com a situação ou até mesmo identificar alguns sinais de alerta, e vão poder ajudar a dar o encaminhamento a um profissional especializado, caso necessário".



## Unidade disponibiliza “Dispensers de Preservativos”

Com o apoio da Coordenação Estadual de IST/Aids, o HMI instalou dois *dispensers* de preservativos na unidade, com objetivo de estimular o uso da camisinha e contribuir com a prevenção de infecções sexualmente transmissíveis.

Por meio do Núcleo de Vigilância Epidemiológica Hospitalar (NVEH), os dispensadores foram colocados em lugares estratégicos dentro da unidade, sendo um na recepção e outro no Serviço Especializado em Engenharia de Segurança e em Medicina do Trabalho (SESMT). Nesses

locais, os acompanhantes, pacientes e colaboradores têm livre acesso aos preservativos. A ação será permanente e também contará com orientações da equipe do NVEH aos pacientes e colaboradores, sobre a importância do uso de preservativo.

“A utilização do dispensador garante uma forma mais democrática de acesso e sem constrangimentos para as pessoas”, afirma a coordenadora do NVEH, Wanda Lopes. “Considero muito importante essa iniciativa, pois é uma forma de informar e incentivar não somente os colaboradores, como

também os usuários do hospital”, pontuou o colaborador Rogério Silva.



Equipe do NVEH responsável pelas orientações aos pacientes e colaboradores

## Dia Mundial de Segurança do Paciente é comemorado

Em comemoração ao Dia Mundial da Segurança do Paciente, lembrado em 17 de setembro, a unidade realizou uma série de ações nos dias 17 e 18 de setembro, para divulgar e conscientizar pacientes, acompanhantes e os colaboradores sobre a importância da segurança do paciente, bem como do profissional de saúde.

Organizada pelo Núcleo Interno de Segurança do Paciente (Nisp), com a colaboração da equipe multiprofissional e apoio da diretoria, as ações lúdicas e educativas foram realizadas em dois pontos estratégicos do hospital: no *hall* de entrada e na sala de espera do segundo andar, facilitando o acesso e participação de todos, sem aglomeração.

Os banners e atividades chamaram a atenção das pessoas que circularam pelo hospital. No *hall*, os participantes interagiram com uma roleta, com os nomes das metas de segurança. A cada rodada, perguntas eram respondidas, de acordo com o assunto sorteado. Já no segundo andar, foi realizada uma atividade educativa, por meio da “Caixa da Verdade”, onde verificava a eficácia da higienização das

mãos pelos colaboradores. Por meio da aplicação de álcool gel nas mãos, foi possível visualizar de forma bem prática se a higienização das mãos foi correta. Isso é possível porque dentro da caixa uma luz negra evidencia os locais em que o álcool não foi bem passado. Nas duas ações, caso acertasse a pergunta ou constatasse a lavagem correta das mãos, o participante ganhava um brinde.

O colaborador Isaque Silva participou da roleta e recebeu um bombom de brinde por ter um resultado assertivo. “Gostei de participar, conhecer e entender melhor sobre o assunto”, disse. A colaboradora Mellyna Tavares participou da Caixa da Verdade. “Achei interessante! Percebi que não passei o álcool gel corretamente. Foi um aprendizado”, concluiu.

As duas ações contaram com profissional da saúde, numa escala de revezamento, que orientou e ressaltou a importância da higienização adequada das mãos e as práticas de segurança. Segundo a coordenadora do Nisp, a enfermeira Lillian Fernandes, o evento foi de extrema importância. “Procuramos sensibilizar o profissional, paciente e

acompanhante, sobre os cuidados com a saúde e também proporcionar uma reflexão sobre a notoriedade dos protocolos básicos necessários para um atendimento de excelência ao paciente”, afirmou a coordenadora. A diretora técnica do HMI, Sara Barbosa, destacou a prioridade do hospital. “Temos buscado, continuamente, inúmeras ações no sentido de estimular a conscientização e envolvimento de todos na atuação e adoção de estratégias para garantir melhor segurança do paciente e do profissional da saúde”, afirmou a diretora.



Colaboradora certifica se higienizou bem as mãos

## HMI faz homenagem a técnica de enfermagem

Em 29 de setembro, colaboradores da unidade homenagearam a técnica de enfermagem Maria de Nazaré Lemos, de 54 anos, que fazia parte do quadro do Pronto Socorro da Mulher (PSM) há 14 anos, e morreu no dia 24 de setembro, vítima de Covid-19.

Familiares, amigos e colaboradores da unidade, segurando balões bran-

cos e muito emocionados, assistiram uma missa, celebrada pelo capelão da unidade, Padre Rafael Magul. “Foi um momento de muita comção, com orações, músicas, salva de palmas e balões soltos, em homenagem a quem tanto trabalhou em prol de cuidar de vidas”, disse a coordenadora do PSM, Carla Barbosa.



### EXPEDIENTE:

Hospital Estadual Materno-Infantil Dr. Jurandir do Nascimento (HMI)

Diretora Geral: Laryssa Barbosa

Diretora Técnica: Sara Barbosa

Endereço: Rua R-7, esquina com Avenida Perimetral, Setor Oeste - Goiânia/GO  
CEP: 74.125 - 120

Telefone: (62) 3956.2900



Instituto de Gestão e Humanização (IGH)

Superintendente: Paulo Bittencourt

Diretora Regional: Rita de Cássia Leal



Assessoria de Comunicação do HMI:  
Bastidores - Assessoria de Comunicação  
RT: Jornalista Doris Costa - Reg. Nº 886/GO  
Email: [hmicomunicacao@gmail.com](mailto:hmicomunicacao@gmail.com)

## 7. RELATÓRIO DE CUSTOS

Os dados apresentados referentes a custeio são derivados do Relatório de Composição e Evolução de Custos, extraídos do Relatório Standard, disponibilizados pela plataforma web KPIH – Key Performance Indicators for Health na competência de outubro/2020.



### Relatório de composição/evolução de custos

Hospital Materno Infantil - HMI 10/2020 - 10/2020 - Com Depreciação - Com Recursos Externos

Conta de custo	10/2020		Média	
	Valor	% var.	Valor	% comp.
<b>Diretos</b>				
<b>Pessoal Não Médico</b>				
Salários e Ordenados Não Médicos - CLT	1.915.285,15	0,00	1.915.285,15	24,67
Hora Extra - Não Médico	48.734,71	0,00	48.734,71	0,63
Benefícios Não Médicos CLT	19.249,75	0,00	19.249,75	0,25
Encargos Sociais Não Médicos CLT	392.803,97	0,00	392.803,97	5,06
Provisões Não Médicos - CLT	90.541,32	0,00	90.541,32	1,17
Salários e Ordenados Não Médicos - CLT - COVID	2.358,33	0,00	2.358,33	0,03
Encargos Sociais Não Médicos CLT - COVID	471,67	0,00	471,67	0,01
Provisões Não Médicos - CLT - COVID	108,72	0,00	108,72	0,00
Salários e Ordenados Diretoria - CLT	48.188,75	0,00	48.188,75	0,62
Encargos Sociais Diretoria - CLT	9.637,75	0,00	9.637,75	0,12
Provisões Diretoria - CLT	2.221,50	0,00	2.221,50	0,03
<b>Total Pessoal Não Médico</b>	<b>2.529.601,61</b>	<b>0,00</b>	<b>2.529.601,61</b>	<b>32,58</b>
<b>Pessoal Médico</b>				
Salários e Ordenados Médicos - CLT	526.705,79	0,00	526.705,79	6,78
Hora Extra - Médico	17.216,43	0,00	17.216,43	0,22
Encargos Sociais Médicos CLT	108.784,44	0,00	108.784,44	1,40
Provisões Médicos - CLT	25.074,81	0,00	25.074,81	0,32
Salários e Ordenados Médicos - CLT - COVID	8.645,38	0,00	8.645,38	0,11

Encargos Sociais Médicos CLT - COVID	1.729,08	0,00	1.729,08	0,02
Provisões Médicos - CLT - COVID	398,55	0,00	398,55	0,01
Honorários Médicos Fixos	472.764,45	0,00	472.764,45	6,09
Honorários Médicos Variáveis	1.108.255,13	0,00	1.108.255,13	14,27
<b>Total Pessoal Médico</b>	<b>2.269.574,07</b>	<b>0,00</b>	<b>2.269.574,07</b>	<b>29,23</b>

## Materiais e Medicamentos de uso no Paciente

Medicamentos	314.284,77	0,00	314.284,77	4,05
Medicamentos Nutrição Parenteral	31.057,37	0,00	31.057,37	0,40
Materiais Médicos Hospitalares e Odontológicos	381.100,10	0,00	381.100,10	4,91
Materiais Dietas Enterais	30.098,57	0,00	30.098,57	0,39
Medicamentos Gases Medicinais	22.194,28	0,00	22.194,28	0,29
Fios Cirúrgicos	5.909,40	0,00	5.909,40	0,08
<b>Total Materiais e Medicamentos de uso no Paciente</b>	<b>784.644,49</b>	<b>0,00</b>	<b>784.644,49</b>	<b>10,11</b>

## Materiais de Consumo Geral

Combustíveis e Lubrificantes	5.254,80	0,00	5.254,80	0,07
Gêneros Alimentícios ( galões de água )	2.493,18	0,00	2.493,18	0,03
Materiais de E.P.I.	7.170,27	0,00	7.170,27	0,09
Materiais de Embalagens	6.688,80	0,00	6.688,80	0,09
Materiais de Escritório, Impressos e de Informática	25.910,91	0,00	25.910,91	0,33

Gerado em 18/11/2020 07:20

Página 1 de 3

Conta de custo	10/2020		Média	
	Valor	% var.	Valor	% comp.
			Materiais de Higiene e Limpeza	16.069,44 0,21
Químicos	3.157,24	0,00	3.157,24	0,04
Peças e Materiais de Manutenção - Equipamentos	16.952,28	0,00	16.952,28	0,22
Peças e Materiais de Manutenção - Predial	3.378,54	0,00	3.378,54	0,04
Uniformes e Enxovais	10.938,21	0,00	10.938,21	0,14
Semi Permanentes	12.176,01	0,00	12.176,01	0,16
Outros Materiais de Consumo	264,70	0,00	264,70	0,00
<b>Total Materiais de Consumo Geral</b>	<b>110.454,37</b>	<b>0,00</b>	<b>110.454,37</b>	<b>1,42</b>

## Prestação de serviços

Serviços de Gestão e Administração	45.000,00	0,00	45.000,00	0,58
Serviços de Lavanderia	60.709,12	0,00	60.709,12	0,78
Serviços de Nutrição	251.235,40	0,00	251.235,40	3,24
Serviços de Segurança Patrimonial	271.791,82	0,00	271.791,82	3,50
Serviços de Informática	113.118,97	0,00	113.118,97	1,46
Serviços de Manutenção	173.387,66	0,00	173.387,66	2,23
Serviços de Manutenção Engenharia Clínica	84.160,00	0,00	84.160,00	1,08

16



Serviços de Manutenção de Veículos	2.900,00	0,00	2.900,00	0,04
Serviços Especializados em Dosimetria e Radioproteção	748,00	0,00	748,00	0,01
Serviços - Maternidade Vila Nova	200.000,00	0,00	200.000,00	2,58
Serviços Especializados em Análise da Água	431,00	0,00	431,00	0,01
Serviços Laboratoriais	18.741,40	0,00	18.741,40	0,24
Serviços de Consultoria	36.095,62	0,00	36.095,62	0,46
Serviços de Coleta de Resíduos Hospitalares	9.364,40	0,00	9.364,40	0,12
Serviços de Coleta de Resíduos Comuns	16.320,00	0,00	16.320,00	0,21
Serviços Radiológicos	5.985,00	0,00	5.985,00	0,08
Serviços de Arquivo Digital	954,80	0,00	954,80	0,01
Serviços de Esterilização	81.389,00	0,00	81.389,00	1,05
Serviços de Controle de Pragas e Vetores	1.220,00	0,00	1.220,00	0,02
Serviços de Outsourcing	83.954,30	0,00	83.954,30	1,08
<b>Total Prestação de serviços</b>	<b>1.457.506,49</b>	<b>0,00</b>	<b>1.457.506,49</b>	<b>18,77</b>

## Gerais

Água e Esgoto (dir.)	198,51	0,00	198,51	0,00
Despesas com Passagens	13.414,47	0,00	13.414,47	0,17
Energia Elétrica	1.890,15	0,00	1.890,15	0,02
Locação de Equipamentos Assistenciais	148.662,95	0,00	148.662,95	1,91
Locação de Equipamentos de Informática / Impressora	38.043,62	0,00	38.043,62	0,49
Locação de Imóveis Administrativo/Container e Condomínios	93.706,96	0,00	93.706,96	1,21
Locação de Veículos	140.721,21	0,00	140.721,21	1,81
Locação Cilindros Gases Medicinais	1.442,98	0,00	1.442,98	0,02
Comunicação / Publicações	22.402,39	0,00	22.402,39	0,29
Outros Custos Gerais	26.874,68	0,00	26.874,68	0,35
Condições e Refeições (estacionamento, kilometragem, reembolso de refeições, condução)	940,13	0,00	940,13	0,01
Telefonia Direta	3.532,78	0,00	3.532,78	0,05
Hospedagens	6.944,72	0,00	6.944,72	0,09
<b>Total Gerais</b>	<b>498.775,55</b>	<b>0,00</b>	<b>498.775,55</b>	<b>6,42</b>

## Não operacionais

Gerado em 18/11/2020 07:20

Página 2 de 3

Conta de custo	10/2020		Média	
	Valor	% var.	Valor	% comp.
Juros e Multas Atrasos Pagamentos	2.007,13	0,00	2.007,13	0,03
Processos Trabalhistas	2.468,18	0,00	2.468,18	0,03
Perdas e Ajustes de estoques	10.322,58	0,00	10.322,58	0,13
<b>Total Não operacionais</b>	<b>14.797,89</b>	<b>0,00</b>	<b>14.797,89</b>	<b>0,19</b>

<b>Total Diretos</b>	<b>7.665.354,47</b>	<b>0,00</b>	<b>7.665.354,47</b>	<b>98 , 73</b>
<b>Indiretos</b>				
<b>Gerais</b>				
Água e Esgoto (ind.)	43.241,10	0,00	43.241,10	0 , 56
Energia Elétrica (ind.)	46.215,75	0,00	46.215,75	0 , 60
Impostos, Taxas, Contribuições e Desp. Legais (ind.)	2.767,38	0,00	2.767,38	0 , 04
Telefone (ind.)	6.337,53	0,00	6.337,53	0 , 08
<b>Total Gerais</b>	<b>98.561,76</b>	<b>0,00</b>	<b>98.561,76</b>	<b>1 , 27</b>
<b>Total Indiretos</b>	<b>98.561,76</b>	<b>0,00</b>	<b>98.561,76</b>	<b>1 , 27</b>
<b>Total</b>	<b>7.763.916,23</b>	<b>0,00</b>	<b>7.763.916,23</b>	<b>100,0 0</b>

Competência	Aderente à metodologia	Último rateio	Data base fechamento	Observação
10/2020	Sim	17/11/2020 19:02:13	17/11/2020	Sem observação

